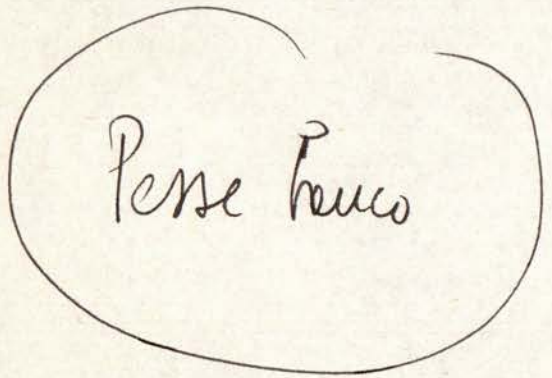
Pesse Tomo

Farsette

El cosmetico

che se magna dai omeni –

Potrebbe diventare un'appendice
di testi teatrali del Paliéro

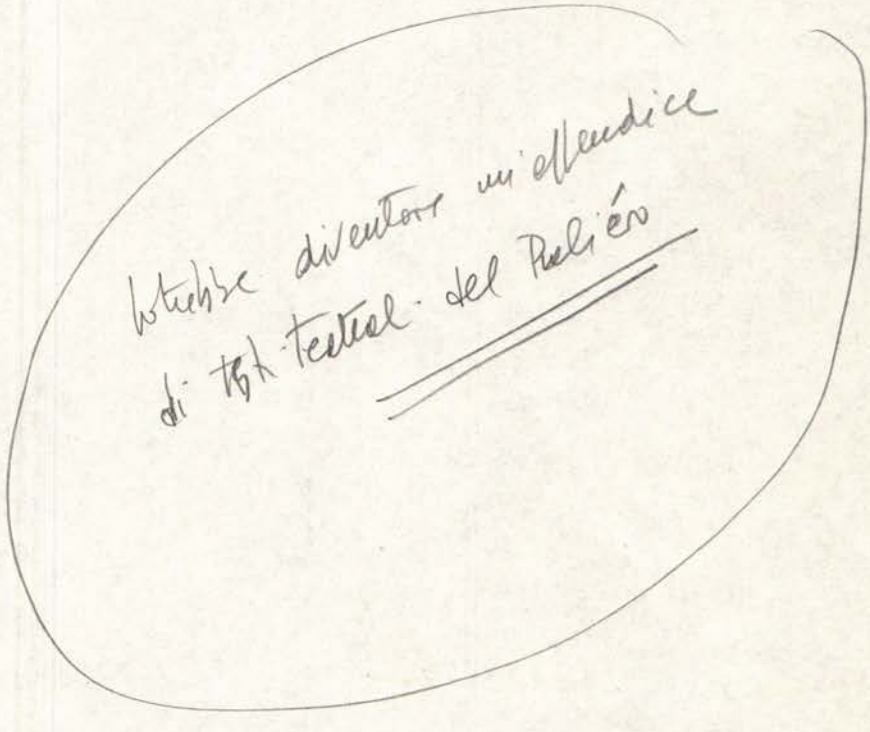

Forsette del pesse fanco

GAINA

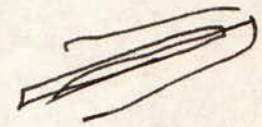

legno

El Articioco

Buea —

Maxeneta el pensatore

date Maggi —

EL PESSE BAUCO HA UNO

SCONTRO CON EL MECHANICHETO

A PROPOSITO DEL funzionamento

de l'universo.

SCONTRO DEL PESSE BAUCO CON

EL MECHANICHETO ___

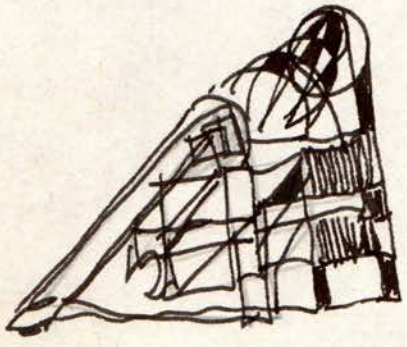

Io ho fatto la chachini per pendet; l'amo ___

~~l'amo~~

ma io, essendo el Pesse Bauco,

non vengo preso per dall'amo,

ma dalle mano

sono lo Spirit Universale

FARSETTE DEL PIESSE BIANCO

— ah ciclista

che corrosse a patta

1.377.000 + an.
1.000.000 +
1.000.000
780.000
4157000

400.000

340.000
200.000
540.000

El sorbente

Una volta, sulle rive del Bacchiglione, comparvero gli aerei da guerra e la popolazione fuggiva. Solo Guido S. rimase nei quartieri (moti)

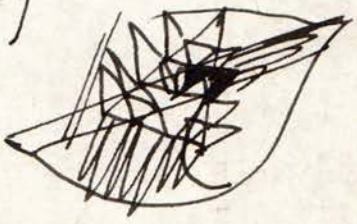

4157000
540.000
3617000

Quel violoncellista

In mezzo alla fiamma veneta

La sacca dei racconti

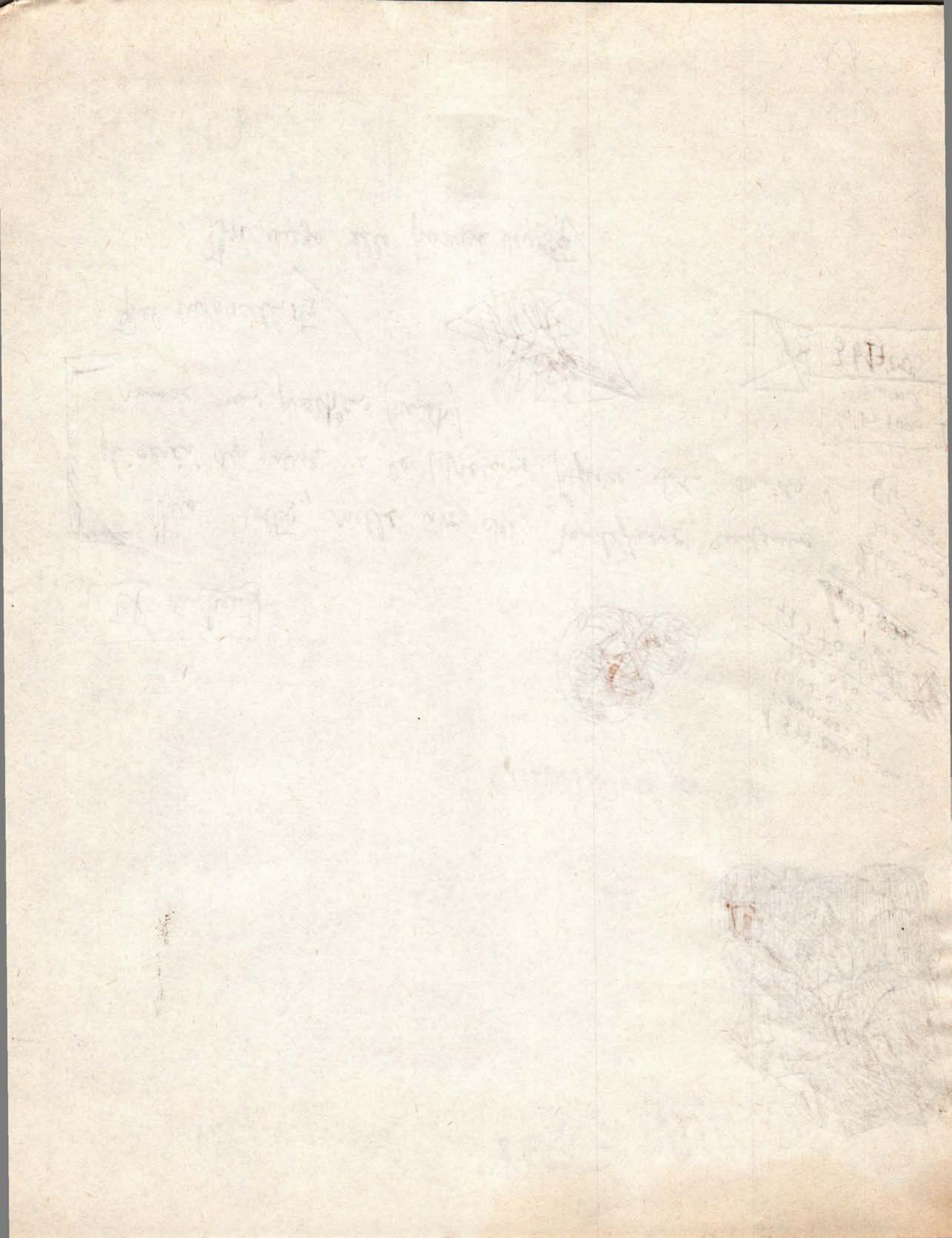

Giani

ridev.

saltellava

attrav. la strada

a volte che accompagnava l'organetto

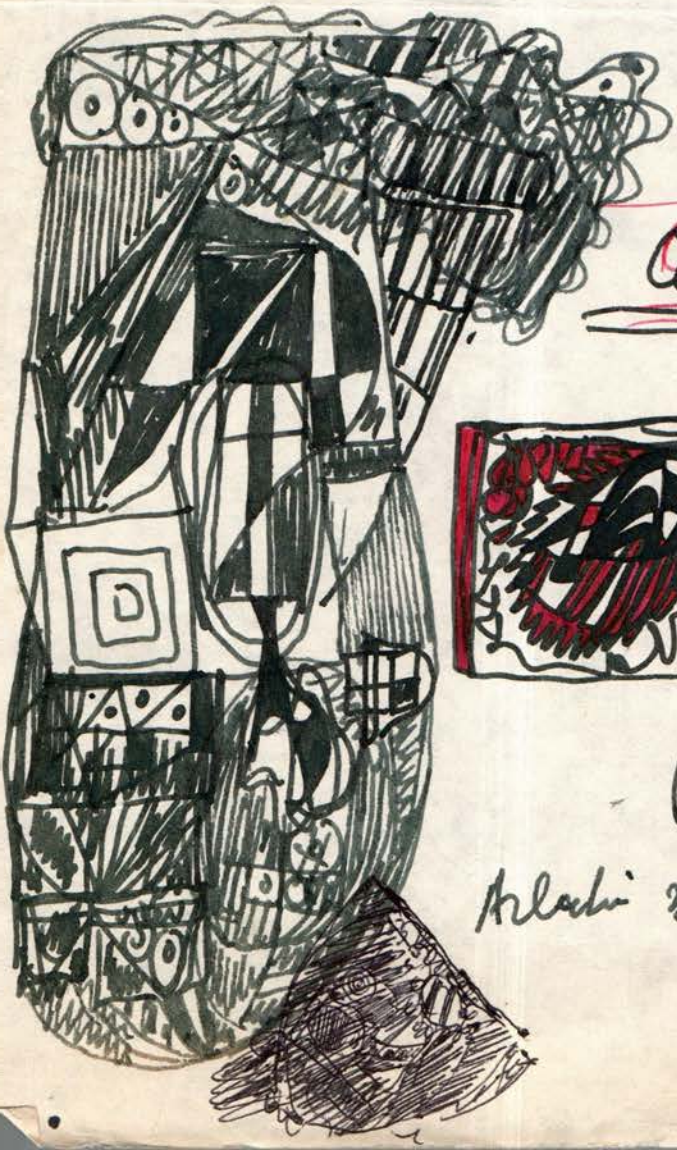

Tonetti (nero, magro,)

Compagnia — Toni (Brighella)

Giani (Arl.) (alegro, mato)

e Spacamaroni (Dotor)

El pesse banco

ea Caetana

(Giovani el burati-naio)

Arlachi xxi un gaio

Torno alle 9

ARLECHÍN e PESSE BAUCO

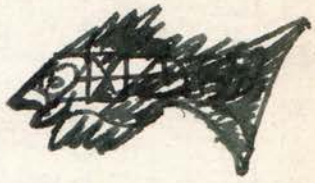

A. Du you speak english, Pesse bauco?

P.B – No.

A. – If you dont speak, stezit – si no I you dayh bit.

Arlechin nasse –
dice che è stato per le terre
tutti questi anni,
forse addormentato nel paese
di Cuccagne //
Guarda come sono cambiato, fiorito

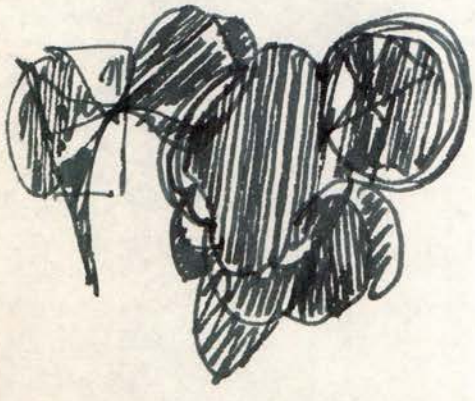

PAGINA.

EL PESCE BANCO INCONTRA PAGINA –

CHE NE SA una pagina più del libro,

e diserta sui pesci banchi →

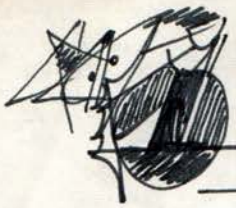

PESSE BANCO

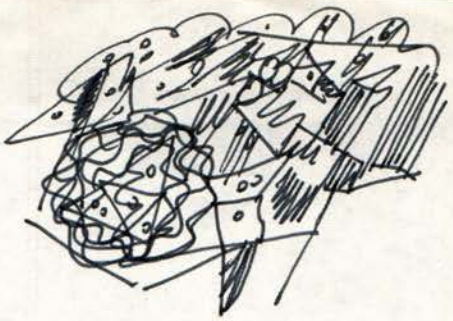

No ghe xe altro che eq man/
un ghe xe tete,
~~[illegible]~~ vestiti; mascere//
~~ghent~~ xe e man nude (nue)

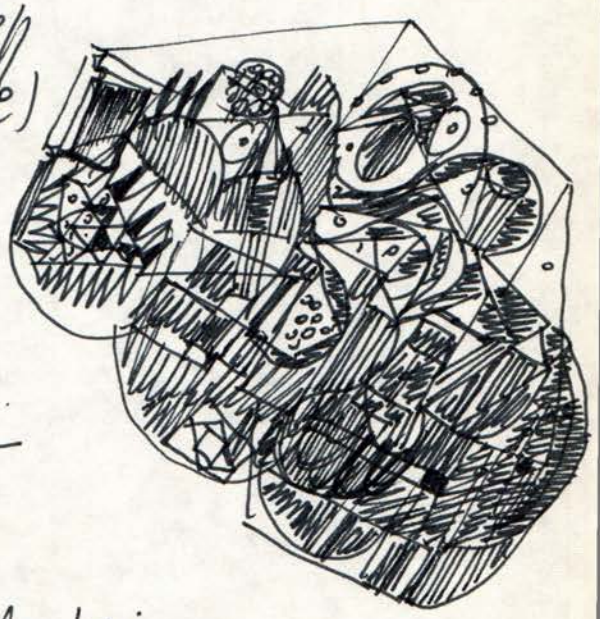

el deo
↓ el pice

tutto

i ne nudi
↓ che bei ↓
senza vestiti//
come nel paradiso terrestre

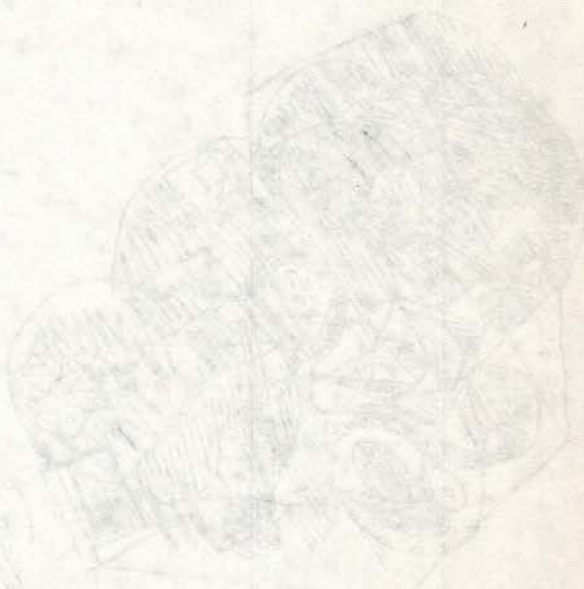

EL PESSE BANCO VISITA EL P.T.

P.B.

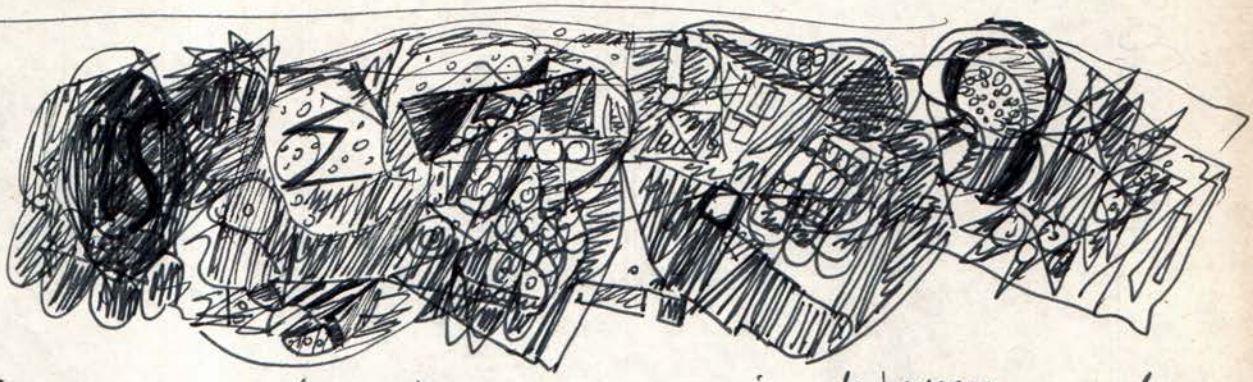

Che aria umida — che profumo de muscio, de pessemoco, de basilico — ~~[illegible]~~ i ~~[illegible]~~ ogne pena finiò ca creassión, e tuto xe ancora umido e sienzioso — che beo — e mi, el pesse banco, che ~~[illegible]~~ prima dea creassión giero el Mostro Ingrovejà, desso stago ben — ~~[illegible]~~ noo ben la sta aqua tepideta dei oceani azuri — che trasparenza — e tuti sti pessi e pesseti ~~[illegible]~~ che nessun pitor i pituraria mejo — coni, verdi, vioeti, coeor naranza, coeor susina — i me vien intorno e i me fa e gatarissoe — i me le tante caressete, a milioni, a branchi — no no mai sta cussì ben — in te l'aqua intata dei oceani se spiaia i boschi liti liti, e gensiane, i rododendri rosa, e margherite bianche — e quante vioete, e cavei de bambù, e baobab — [illegible]

e co' bestie, bestie a non si dire, coi coni e senza coni, coe pulsside, coe gambe e senza — el serpente rosso, e varde i draghi — che bei, ~~[illegible]~~ quanti coeori: i pare de vasto, e tieghete — chissà quanti che gle ne morirà soto i colpi dei cavalieri — lori draghi → varde che isoe, vien rosà de magnarle, e ~~[illegible]~~ co tute che pirate verdi lasche — e 'l cieo, xeo loco beo 'l cieo — azuro senza nuvole, ~~[illegible]~~ tien de oxei grandi e ticoi — ~~de ogni tipo~~ — de tuti i coeori — aquile, rondini, avoltoi

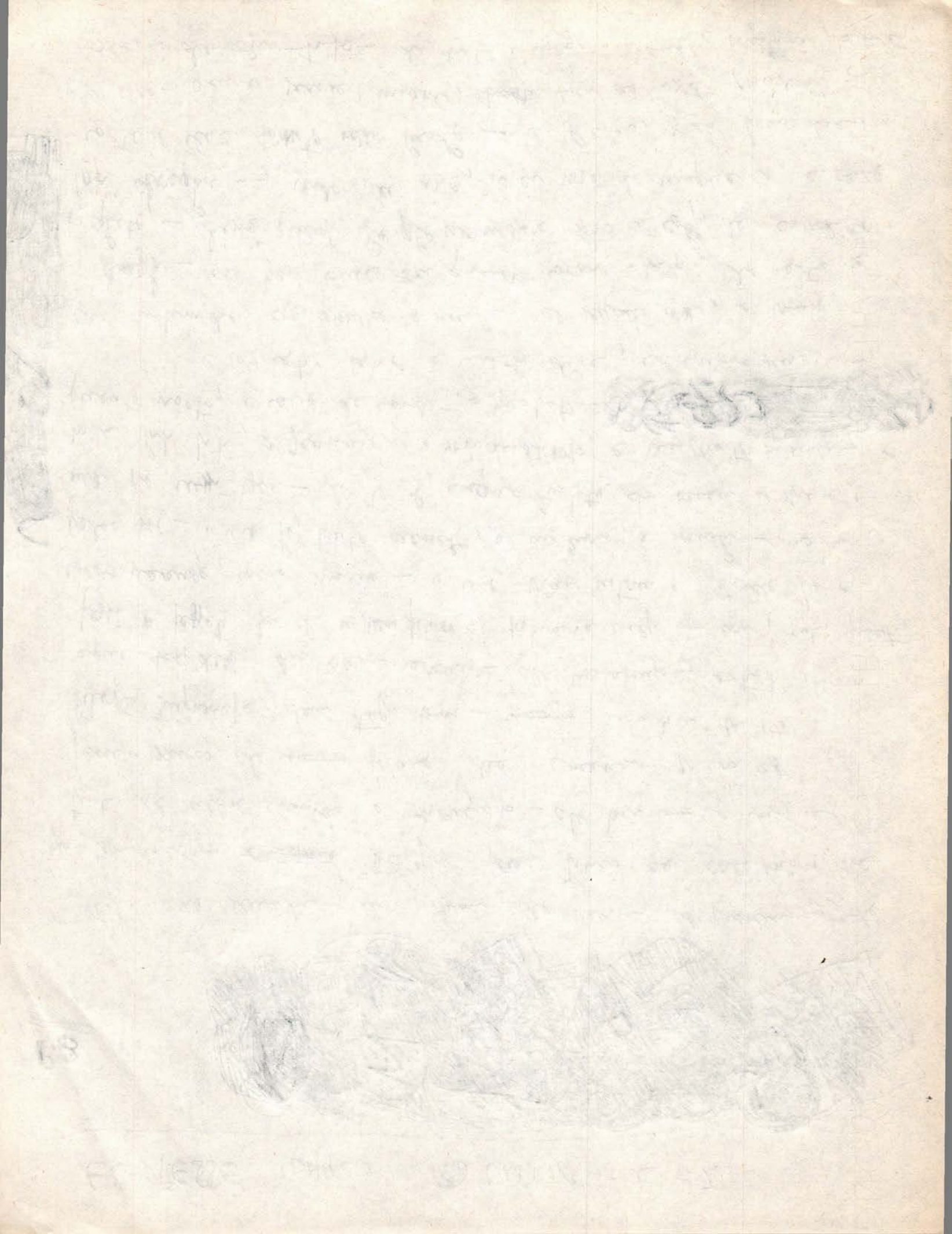

Seghete, ardoe, stomei, osei del paradiso: ma vede che bene
zee, aranciate, rosse — ~~[illegible]~~ quasi quasi me vien
voja de vere e pene anca mi — ma no, stago cussì ben coe trine
mite l'aqua — ~~e to' qua~~ so veramente el pesce fin ~~[illegible]~~
~~mafer~~ beato dee aque profonde e superficiai —

se vede come so de:

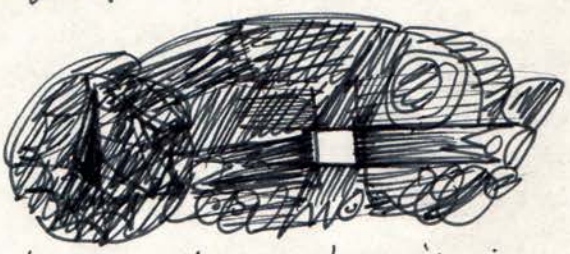

oh, cosa che fusse!) pieni nudi e beinimi — vedo che
feo qua — na ~~[illegible]~~ zona dei fiorite piene de fruti, fomi seri
albicoche, imoni, mandarini, ~~[illegible]~~ pesegli, sarese, angurie, na bisne,
na ~~[illegible]~~, fragoe, mistili, lamponi — che giardin —, che
giardin — oh, ma questo xe el paradiso terestre —
el paradiso terestre —

Si sente fischiettare: compare la mano:

P.B. — Chi sei, bellissima creatura nuda che cammini
armoniosamente nel Paradiso Terestre appena dopo la
creazione!

LA MANO — sono la creata mano, la prima mano della
creazione.

P.B. — ~~E sei~~

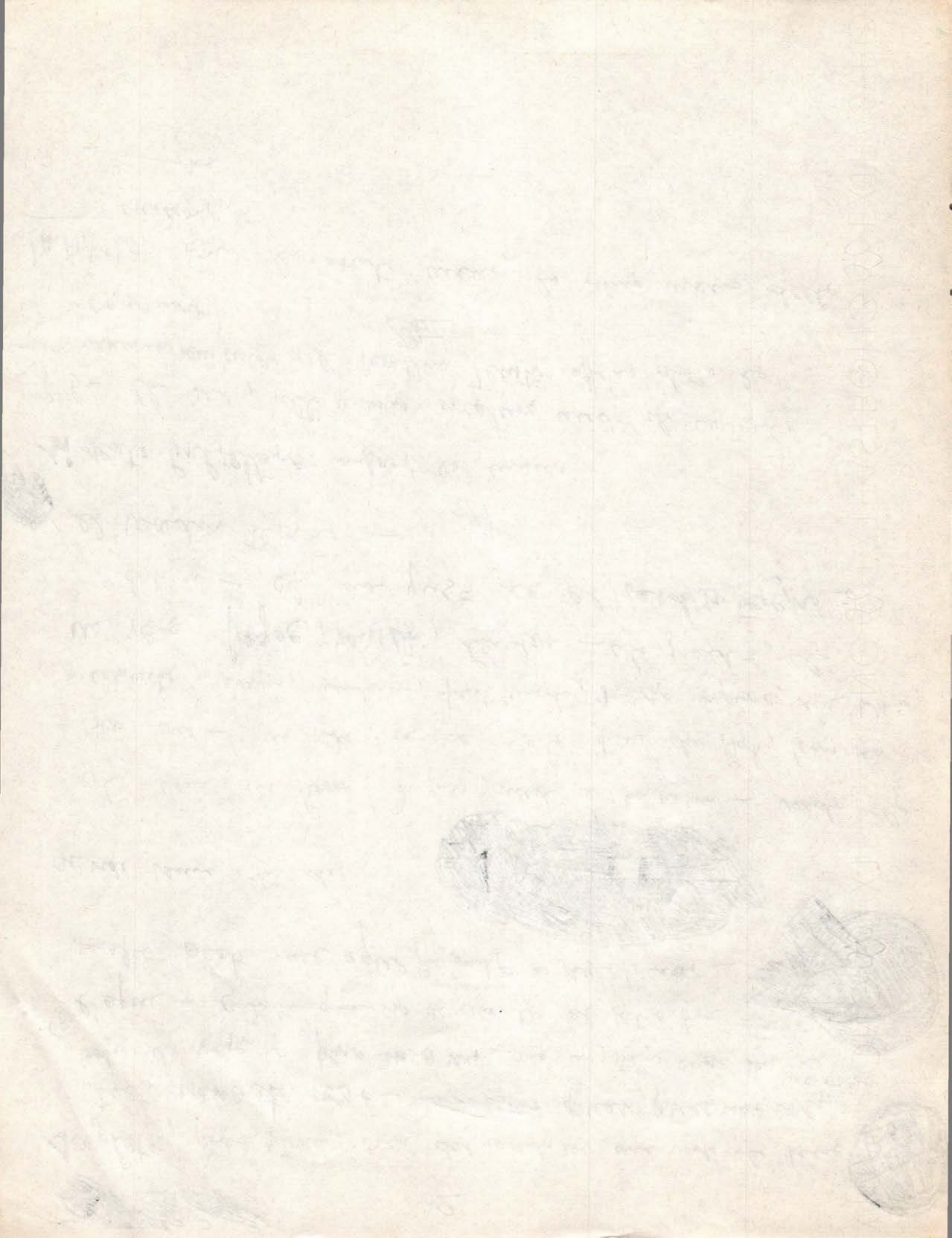

BUSETA E BOTON

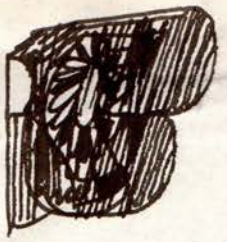

el Pesse Banco rimane commosso
dalla storia comica e tragica di Buseta
e Boton

Boton. Buseta!
Buseta - Boton!

Pesse Ban. - Chi chiama?
Boton. Buseta!
Buseta - Boton!
Pesse Banco. O deo indice che sempre cerca, un po' a vedere cosa capita mai.
Fra ell il cielo e le aque.

(1)

STRAORDINARIE AVENTURE DEXXXXXNIXX NEL PAESE DEL PESSE BAUCO

DEO MENEO - Quanti sono i tipi di pesse fondamentali?Secondo le mie conoscenze storiche,geografiche,politiche,logiche,antropologiche e deologiche,i pessi fondamentali della specie umana sono tre: ea tenca,el conca e el pesse bauco.Ma chi é mai riussito ax ciapare el pesse bauco?Adesso ciamarò el me amico Deo Grosso ,par vedare se riussimo a ciapare el pesse bauco.Deo Grosso!

DEO GROSSO - Cos'ai tu,picinino?Che vuoi da me,che sono così grosso e potreix con un colpetto solo piegarti in tre?

DEO MENEO - Te si sempre cussì prepotentee cativo,anca presuntuso, parché par quanto che te cosi no te saré mai bon de ciaparme,te sì massa curto.

DEO GROSSO - MA SE VEgnesse par soto te podaria strucare e bae,e farghe vegner fora il corneto aea lumagheta,boia d'un Deo Meneo impertijioso.

DEO MENEO - Se no te ste bon a te scaéno contro staltri tre dei,a te fasso strossare co ea stessa man che ne da ea vita a tuti do.

DEO GROSSO + Sei un spiritoso coa,Deo Meneo,incapace perfino di entrare nel più piccolo buco di culo che passa per strada,che ti spezzeresti.

DEO MENEO - Zitto in riguardo del culo Deo Grosso,che tu sei così corto che al buco del culo non ci sei mai arivato in vita tua.

DEO GROSSO - SE non te fussi cussì iragiungibie te faria mi snasare el sublime del cacamerda del culo del proprietario de sta man,boia d'un Deo Menéo.

DEO MENEO - Varda,a forsa de sigàre xe drio svejarse staltri tre dei.

Merce via onti,tuti nudi.Cossa femi desso,cinque pescaori per un solo pesse bauco,posto che lo incontriamo?

DEO DE L'ANEO - Siete voi i caciatori del pesse bauco?Anca nialtri voemo partecipare.

DEO MENEO - Avete lenza?

DEO LONGO - Deo meneo,mio vicino di mano,sei tu sicuro dell'esistenza del pesse bauco?

DEO MENEO - Incredulo masticione, ~~amulare~~ Deo Longo vaselina,palposo,sensa fede: el pese bauco xe l' più grande personagio esistente nel mondo dee acque civii e selvagie,el zorro dee acque.El poe essare grando come na baena e picoeo come na scardoea.Tuti i putei ghe ga da ea cacia, senza riuscire al dunque.Perciò l'impresa che tentiamo noi é sensa precedenti,e non c'é stato mai nessuno che ci abbia preceduto in questa pesca afatata.

DEO GROSSO - Deo Meneo,Dei,me ga parso de sentire el fiscio del Pesse Bauco.

DEO MENEO - No ste scapare,Dei,ste qua,Ex vigliachi.Non é ancora arivato il momento della comprsa del pesse bauco.

DEO LONGO - Daea paura mi é venuto da pissare,e perciò mi volto e pisso.

TUTTI I DEI - E noi con te,Deo Longo.

mentre sono voltati a pissare appare il Pesse Bauco:

si voltano:

DEO LONGO - Ooooooh,quale storico incontro!

PESSE BAUCO - Eh eh eh eh eh eh eh eh!

DEO LONGO - Are you the Pesse Bauco?

PESSE BAUCO - Eh eh eh eh eh eh eh!

DEO LONGO - Do you spek english Pesse Bauco?

PESSE BAUCO - A little, but I prefer pavan.

DEO MENEO - Sior Pesse Bauco, xe ani anorum che cerco de incontrarlo, e ora paea prima volta a memoria de Deo semo uno davanti l'altro. Che ea sia ea volta bona per fare ea pesca fatata?

PESSE BAUCO - Boia Dei, ancora mi rompete le bale con questa storia della pesca fatata? Non sapete per tradizione orale che io sono el pesse più inaferrabile delle acque sia marine sia fiumose che lagose? Mai nessun me ga ciapà, gnanca co l'amo fato de ciodo, il più temibile perché più rozzo e sensa gnaca verme. Coe man, dixe tuti, me ciaparè coe man. Provate, Dei, che ve sfido, come che xe vero Dio, uno aea volta o anca tuti insieme. Bleah! Il Zorro delle acque sia marine sia montane vi sfida come un sol uomo a qualunque sfida sia co ea cana sia coea rete sia coe man!

DEO GROSSO - Inaferabbile e legendario Pesse Bauco, chi credi di essere, ea madona? Noi çinque Dei semo capaci de tuto, capaci de farte ea festa: semo forti come ti, seto?

PESSE BAUCO - I pessi che contano al mondo sono tre: ea tenca, el conca e el Pesse Bauco. Ma l' più inaferabie de tuti xe el Pesse Bauco, antico come l'uomo e anca de più, più de Noé de Adamo e del Pitecantropo, che gnanca San Piero xe mai riussio a ciaparlo. Soeo Dio, s'el voesse, podaria.

DEO LONGO - Basta coe ciacole, Pesse Bauco. La tua ora é giunta.

DEO MENEO - Se te ciapo mi che sò pederastin te stropo el buso del cueo.

DEO LONGO - Te aceco, po te cavo i denti, te tiro fora e buee, te fasso

cagare tuto l' sangue e po te cusinemo.

DEO INDICE - Ecoeo ecoeo,coreghe drio,par là,par là.

Sparío.Dove si é nascosto il Pesse Bauco?

VOCE DEL PESSE BAUCO - Dei assassini,boie,sterminatori de pessi e e dex ogni forma de vita:ve conosso ben mi,sterminatori che no si altro,copatori de bestie e de piante,coi cortei,coe lenze,coi fusii,coi mitra e i eletronici,boie netacui,ma mi no me ciavé miga savio,gnanca par sogno,gnanca par idea - sono el pesse più imaginario che ghe sia,invisibile e inaferabile,basta che non stia dormendo, che né el mio momento negativo:io sono il pesse inconsio e voi volete pernderme,poveri dei:neteve el vostro cueo par conto vostro,che mi nessuno me ga mai tocà,né mai me tocarà nessuno,come el prode Orlando.

DEO MENEO - L'hai detta Pesse Bauco,verrà anche la tua Roncisvalle.

VOCE DEL PESSE BAUCO + Addio ~~pessi~~ Dei sorgenti dall'acqua:continuate a sognare:io sono come l'utopia,più la si pensa e più scappa via.

Cinque Dei se ne va, diventando el Pesse Bauco.

(2)

II.El PESSE BAUCO E L'ARCHETIPO CAMINANTE

DEO MENEO - Firulì firulì firulà.

Oh!Ma chi xe che vedo rivare tuto impetao come do cojoni de toro. El varda drito davanti e nol pare ch 'l voja fermarse. Senti che mugiti ch 'l manda.No eo gho mai visto un tipo cussì.Chi sei tu che t'avanzi e incuti tanto rispeto di te medesimo?

ARCHETIPO CAMINANTE - Come,picolissimo Deto Menello,spostati e lassia passare,che non son afar tuo?!

DEO MENEO - E dè chi sito l'afare,che non vedo nissun drio de ti?

ARCHETIPO CAMINANTE - Se hai volia dè fare il spiritoso,te darò io la tua dose di spirito.

DEO MENEO + Ma insoma,chi xeo sto Archetipo Caminante?

ARCHETIPO CAMINANTE - Io sono colui che va,il cui tracio il camino davanti a tuti,perché così mi sono conosciuto.Voialtri Dei si tuti gente corta e non liberata,perché legata alla mano,ma io ho avuto in dono di essere l'Archetipo Caminante,cioé colui che trassina col proprio esempio,come un Angelo Divino.

DEO MENEO - Deo Grosso,Deo Longo,Deo de L'Aneo,De Indice,vegni fora, che finalmente xe rivà 'l Messia da noi tanto ateso.

DEO GROSSO - Chissà ch 'l me fassa ea grassia de devantare più longo, cussì posso darghe do patoni a sto cagheta del De Meneo.

DEO MENEO - El me scusa,Archetipo Caminante:eu na volta xeo sta Deo?

ARCHETIPO CAMINANTE - In qualche modo sì.Ma unendo la forsa di tutte le dita ho fatto un salto archetipico di qualità e sono diventato l'Archetipo Caminante.

DEO MENEO - Cussì desso no 'l gha più Dei.

ARCHETIPO CAMINANTE - NO,sono un tutt'uno.

DEO MENEO - E come faeo a netarse el cueo?

ARCHETIPO CAMINANTE - Nano d'un Deto Menello,se ti pigli ti mangio l'uccello.

DEO MENEO - L'uccello del Dito Menello
non lo prende l'Archetipo fello.

DEO LONGO - El mi scusi,academico e onorato Archetipo Caminante: le intemperanse dei due due diti estremi sono il cruccio di noi diti centrali.Possiamo saperé se possiamo esserle utili?

DEO GROSSO - Deo Longo,sei mona e servile come un babuino del Congo.

DEO LONGO - Taci,curtissimo Deo Grosso:se passasse di qua unm dayako feroce del Borneo ti potrebbe taliare un altro toco e farti moncone.

DEO GROSSO - Deo Longo suca baruca.

DEO LONGO - Non ti risponderò neanche più.E poi non vedi che xx il Signor Archetipo Caminanté si sta spassientendo?

ARCHETIPO CAMINANTE +Brr!Brr!Brr!Se mi spassiento scaravento via tutox,compresi voi Diti Bufoni.

DEO LONGO - Io no,Signor Archetipo Caminante:io ho cáavuto un serio comportamente nei suoi confronti.

ARCHETIPO CAMINANTE - Ma che schifo di parlare avete voi diti Menelli e non Menelli,che non ci acapisco quasi parola al vostro parlare.

DEO LONGO - Badi come parla!

ARCHETIPO CAMINANTE - Zitti fhe vi facio una citazione in puro dialetto orientale:Bramaputra Himalaia Zanzibar!

DEO LONGO - So sente che lei é un Aarchetipo Caminante vero.Mi scusi la precedente intemperansa e voglia scusare il comportamente trofeico

dei altri Dei.

ARCHETIPO CAMINANTE - Susate l'indiscrezione,vorrei n'informazione,se per c"so voi Dei aveste udito calcossa.

DEO GROSSO - Ma eora anca l'Archetipo Caminante gha bisogno de l'in formassion.Coosa volo savere da niantri,eu che 'l sa tuto,essendo de quaità superiore?

ARCHETIPO CAMINANTE - Ghavrei bigno da sare ndode ghe ke tova - scusate, quando ne perlo m'emppno toto -

DEO MENEO - El xe anca balbo l'Archetipo Caminante!Paranoico,imatonio!

ARCHETIPO CAMINANTE - Con un supremo sforsso,dei concentri concentro concertona cercheton,concentraccione richiamando le forsse,riesso a dire,forse,che sto cercando de ciapare,con la dovuta esca,il mio mortale nemico,el Pesse Bauco,lo Zorro delle Acque.

sviene:

DEO MENEO - Dai che femo un scherso.Se travestimo da Pesse Bauco e quando ch 'l se sveja ghe femo paura.

diventano Pesse Bauco:si sveglia l'Archetipo Camminante:

ARCHETIPO CAMINANTE + Cheincubo madona benedeta.Vedo nel sogno al Peese Bauco davanti de mi,el mortae nemico de l'Archetipo Caminante.Gho paura,no sta magnarme,Pesse Bauco,no sta magnarme.

PESSE BAUCO FINTO - Dove xee tute e to arie,Archetipo Caminante?Toi Senti che spussa,te ti ti si caghà dosso,erce via,aea vista del Pesse Bauco te si ndà in merda.E 'l spirito dove xeo?Te credevi de essare el spirito del mondo e te si apena ea caca

de na man2.Rinunciw a essare Ewwww Archetipo Caminante?

ARCHETIPO CAMINANTE - Rinunciao2.Rinuncio.

FINTO PESSE BAUCO - Se no te magno.E cosa ridiventi?

EX ARCHETIPO CAMINANTE + Cinque poari deeti,Meneo?Gosso,Longo,De L'Aneo e Indice.

FINTO PESSE BAUCO - Bravo.Ve gieri montà ea testa,eh,co sta storia del spirito del mondo,Mone.

EXXARCHETIPOXCAMINANTEXX

DEO LONGO DE L'EX ARCHETIPO CAMINANTE - Si ghavevimo u po' sì montata la testa,ma adesso di fronte a te,inaferabile Pesse Bauco,ci siamo risvgliati a più sana vita.

FINTO PESSE BAUCO - Ben ben.Satte boni.Ste tenti non bevar massa acqua, che se no ve vien el mal de pansa.

va via:

DEO MENEO DE L'EX ARCHETIPO CAMINANTE - L'abiama scampata bella!

compare il vero Pesse Bauco:

DEO MENEO DE L'EX ARCHETIPO CAMINANTE - Cossa fai ancora qua,Pesse Bauco?

PESSE BAUCO - Come sarebbe ancora qua?Nxxxxxxx

DEO MENEO - Parché te gieri quà anca un minuto fa.

PESSE BAUCO - Dei boie,fioi dea man infida e assassina.Eo savevo che ww ve sarissi un giorno o ealtro travestii da Pesse Bauchi.E tuto questo, w so sicuro,par farghe paura al me nemico mortae,l'Archetipo Caminante. Dei buei.E Pesse Bauco no se ingana,stante ea so capacità percetiva supermenica.Ma credete veramente di avere in questo modo destruto

l'Archetipo Caminante?Egli risorgerà dalle vostre ceneri,per trasinarvi in siagurate imprese stravolgenti. e lideristiche.

DEO MENEO - Pesse Bauco,no cercare de invertire e parti.Semo nialtri che ndemo in cerca de ti.No tentare de farne prediche,parché se te ciapemo te cusinemo rosto,e gavaremo anca ea gloria de verte cià.

PESSE BAUCO - Dei presuntuso e picinini.Inaferabile ed eterno é il Pesse Bauco.Ancora no gavì imparà gninte daea vita.Adesso adio,prigionieri del vostro brasso!

sparisce:

VOSSE DEL PESSE BAUCO - El Pesse Bauco xe come l'ombria:
più te eo tochi più 'l te scampa via.

DEO MENEO - Oh!

la mano si richiude e ridiventa l'Archetipo Caminante:

ARCHETIPO CAMINANTE - L'Archetipo Caminante non si sa chi sia
ma al Pesse Bauco dovrà chiedere la via.

III.EL PESSE BAUCO INCONTRA EL DESCANTABAUCHI

PESSE BAUCO - Ti to ta
com'é bella la libertà.
Ti to ta
com'é bella la libertà.

Ti to tu
com'è bella la libertà

Xe giorni e poti che me agiro pa sti posti aquosi e noturni,e no gho gnancora incontrà nessun - né pescaori,né barche, né altri pessi.El mare xe nero e no vien fora mai né 'l soe né ea luna.Se no fusse l'intemerato Pesse Bauco,el Zorro dee aque,podaria anca vere paura.

Ti to ta
com'é bella la libertà.

Che sia dae parte de Boión?o de Roncaiete?o de Tresievoi?o de Grantorto? o de Trebaséeghe?o de Dogaéto?o de Taiaborse?o nei mari del Nord?o nei mari del Sud?Che gabia perso l'orientamento?Ooooh!Ghe xé nessun?

Che bea che xe ea note in mexo ae aque.No se vede gninte e se imagina tuto.I mostri inquietanti,i albari marini,e Pesse Bauche tute piene de amore - o memoria! - se savessi,zente,quante robe che 'l Pesse Bauco conosse,i tesori dei antichi capitani,e piere fogose che fa pasare ea morte,el confine del mondo,el lavoro a l'uncineto:e anca l'albaro dea cucagna,el Zenit e 'l Nadir,el segreto de Purcinea, el mistero dei Etruschi,el lógo del cieo dove che se sconde Dio, e tuta ea zente,una par una,che abita in Paradiso e ea diression dee scorese prima che e parte - che vita beata che fasso mi,sempre imprendibie e inaferabie.

3.El Pesse Bauco incontra El Descantabauchi

naviga su e giùx,cantando:

PESSE BAUCO - Oooh!Senti,l'aqua se move.Che moto che se sente.Ou, e onde se move -ℓse agita - che sia drio rivare l'uragano?senti che urli del vento,che onde,sempre più alte,e gha da esare ormai x altisime sora de mi,me pare de 'ndare sue montagne russe - ostia! Quasi me vien el mae de pansa se no tiro fora ea pina anti onda.Pina antionda!Boia can,ea se gha incantà.Che vento - che vortice - che ciclonexx - sta duro,Pesse Bauco,nunc et in hora mortis!

se sente:wua!wua!wua!

compare El Descantabauchi:

PESSE BAUCO - Chi sito,mostro,sbrodegatore de aque,turbatore dea me noturna meditassion?Texx me ghe quasi fato vegnére el mae de mare.

EL DESSCANTABAUCHI - Sono venuto a portare l'uragano,la tempesta,il ciclone e lo sterminio.Io sono il tuo più mortale nemico,El tremendo e invincibile El Descantabauchi.

PESSE BAUCO - Me imaginavo che prima o dopo te gavarìa incontrà.Ma te podevi fare manco casìn.Vuoi ti combatére con me?

EL DESCANTABAUCHI - Sisignor!

PESSE BAUCO - E alora,in nome della nostra comune specificità bauca, dichiarati!

EL DESCANTABAUCHI - La mia dissendensa é teribile,che fa paura anche a me quando ci penso,figuriamoci a te,perché é tuta fata di mostri sterminatori,strapadenti,cavacoioni con le radici e ~~tutto~~ il meglio,taiateste,

magnavergini,slurp,spacamontagne,sbregacase,robatori,~~che~~ inoltre con un pugno un antenato mio ha schizato una merda fino a Dio.Siamo citati in tuti gli antichi libri,testamenti,bibie,codici,pandete,pandemonio, matrimonio e cagafati.

PESSE BAUCO - Ma cosa dici mai.Sei così mona che mi costringi a parlare in lingua superiore.El Pesse Bauco xe sopravissuo a tuti i mostri de tuti i tempi.I me antenai ga fondà el passato bauco de l'umanità, che soeo al risveglio dea cossiensa se gha ricordà de mi. Quando che i omini giera pessi,bestie,e anca dopo,i giera imersi nel Bauco.E da chei antichi tempi no i xe più sta boni de ciaparne,sempre i ne insegue drio,sempre ghe scampemo.Ghe semo scampai fora de man,e ti te voi ciaparne,ingatijà come che ti sí?

EL DESCANTABAUCHI - Preparati,Pesse Bauco - che ogi finise l'era Pessebauca,e comincia quella Descantabauca!In questa notte nera troverai la tua morte,e nessuno si ricorderà di te. In guardia!

PESSE BAUCO - Combatare o scampare?

EL DESCANTABAUCO - Non hai scampo.Devi batterti,perché lo vuoi.

PESSE BAUCO - Va ben.Batémose.

comincia il duello:

Narance - Mandarìn

Campana - Bactocio

Ciesa - Campanie

Buseta - Boton

Litorina - Treno

Note - Giorno

Miseria - Boia

El Descantabauchi da colpi su colpi:

el Pesse Bauco sta soccombendo:

piano piano El Descantabuchi costringe il Pesse Bauco ad aprirsi:

EL DESCANTABAUCHI - Hai visto che ti ho vinto?Ti ho spalancato la pancia.E' finito,o mondo,l'era Pessebauca!E ora adio,tochetini del Pesse Bauco.

DEO MENEO DE L'EX PESSE BAUCO - Chi soi mi?~~Ah,so~~ Che sia 'l Deo Meneo?Cossa xe suceso?No me ricordo gninte - me pho sogné una lota...

DEO GRSSO DE L'EX PESSE BAUCO - Boia d'un Deo Meneo,no te podarissi star sito de note?Te svegi tuti!

DEO LONGO DE L'EX PESSE BAUCO - Giusto,Deo Grosso,anche me dormivo e ora no più.Stai zitto,picolissimo e lagnoso Dito Menello!

DEO INDICE DE L'EX PESSE BAUCO - Vardé,vardé,ea luce del matino.

DEO DE L'ANEO - Gho tanto de chel sono - propongo che se indormensemo. Mi gho voia de dormire 'ncora.Siensio!

i se indormensa,ma ea man ridiventa Pesse Bauco:

PESSE BAUCO,ndando via - Eh!Eh!Eh!

EL UNIVERSO

EL PESSE BAUCO INCONTRA EL SIENSIATO MANOVEA CHE GLI SPIEGA IL FUNSIONAMENTO DE EL UNIVERSO

PESSE BAUCO - Varda che bei sora 'l mare i pessi voeanti - i rosa,i ceesti,i verdi,i vioeti - che arcobaeno de pessi;varda e giossete contrdeuce,e pare 'l manifesto dea gazosa - dio che bei sti pessi - fusse anca mi bon de voeare,chissà che coeori che gavarìa - se vardo soto aqua vedo ipessi bestie - ea tigre del mare,el leon dei abissi,ea baena biancax e quea de pinochio,el elefante marino,i cavaeoni - quante bestie grandiose che ghe xe nel mare - vardàare,vardàre,i oci del Pesse Bauco vede tuto,zente - velieri e velieri,quanti,sul fondo,co dentro tesori e tesori - ea barca de Ulisse,e navi de egno,e de fero,corassate,incrociatori,transatlantici,sotomarini - quanta roba umana che ghe xe nel mare - quante machine,machinete,bidoni,frigoriferi,aerei, radio,teevisiòn - che 'l sia nel subaqueo ansiché nel spasio el futuro vero del mondo umano?

Ma chi sei tu che t'avansi sopra la superficie delle aque come esplorando a scopo conoscitivo?

SOPRAVVENIENTE - Ma come,o Pesse Bauco,non hai mai udito nominare di me?

PESSE BAUCO - No gho mai udito nominare di te.

SOPRAVVENIENTE - Sappi che io sono el Sixensiato Manovea,e in questo momento sono apunto in missione speciale sientifica di rilevazione sul campo del Pesse Bauco.

PESSE BAUCO - Sono onorato di venire oservato.

SIENSIATO MANOVEA - ~~Leggendario~~ Legendario e inaferabie Pesse Bauco,bisognerà che ti facia un'intervista sul campo,o per meglio dire sul mare - usando l'o-

timo registratore a [illegible] a spago dea dita giaponese Gatarissoe.

PESSE BAUCO - Oh,it is e bon registrator.

SISISATO MANOVEA - Pronto par registrare?Spetare,che es necesario enfilare ea manovea.

PESSE BAUCO - Chiedi pure,enciclopedico Siensiato Manovea.

SIENSIATO MANOVEA - Chi sono i tuoi antenati?

PESSE BAUCO - L'ombra dee aque e 'l R desiderio pescaòre.

[illegible]SIENSIATO MANOVEA - Perché sei così inaferabie?

PESSE BAUCO - Nesuno straperà il mio segreto.

SIENSIATO MANOVEA - Esiste una lege Pessebauca?

PESSE BAUCO - Una sola:chi dorme non pilia pessi.

SIENSIATO MANOVEA - Ma te non ti piliano neanche i svegli.

PESSE BAUCO - Perché sono il fuorilege della mia legge

SIENSIATO MANOVEA - Conossi il mondo dee machine?

PESSE BAUCO - Conosso le machine che giaciono al fondo del mare,dentro le quali mi reco a scopo curioso.

SIENSIATO MANOVEA - Che cosa di più ti colpisse il tal mondo che io di più preferisso in quanto Siensiato Manovea?

PESSE BAUCO - Ea cosa che più mi colpisse nel fàssinante mondo machinae é la presenza costante [illegible] della manovella.

SIENSIATO MANOVEA - Pesse Bauco Pesse Bauco.Tu hai capito el vero tic tac del Spirito Universae.Tuto l'Universo xe mosso a manovea,e 'l famoso motore imobie [illegible] metafisico Aristotee non xe altro che manovella patoca. scoperto dal

E cossa credio ch 'l sia el dio supremo se no ea man che fa girare ea manovea?Tuto l'universo non xe altro che na machina a ingranagi mosso da manoveeta picinina.Mi so el [illegible] non Einstein,e ea nova formuea dea [illegible]reatività manovea xe GSM infinito:cioé Gira Sempre ea Manovea a l'infinito.

PESSE BAUCO - So copà.Me sento confuso,parché de manovee so ignorantissimo,no gho mai girà manovee.No posso.No gho man.

SIENSIATO MANOVEA - Poro Pesse Bauco,illuso Zorro dee aque profonde e superficiali:tu sei l'inferiore,il bauco,il sensa siensa:destinato a restare sempre nee aque profonde,inevoluto.

PESSE BAUCO - Siensiato Manovea,bada come parli:xx potrei scaenare l'Eterno Ritorno che non perdona.

SIENSIATO MANOVEA - Piccolo e superato Pesse Bauco,focomelico sensa man e sensa gambe - e io te scaeno il magnifico e inelutabile El Progresso.

PESSE BAUCO - El Pesse Bauco no gha paura/caga ne l'aqua e magna verdura.

SIENSIATO MANOVEA - El Progresso de Manovea/te straparà lingua e buea.

PESSE BAUCO - Drl Pesse Bauco l'Eterno Ritorno/Farà aparire le stelle di giorno.

SIENSIATO MANOVEA (nello spazio e nel tempo si immagini la lotta)

SIENSIATO MANOVEA - O povaro el me super gigante El Progresso:guarda quante pache che pilia - che macature - forsa,El Progresso!Oh,quanti tochetini.Na testa de qua,na gamba de eà - cosa fai,El Progresso,mi tradissi?

PESSE BAUCO + Muto e silente l'Eterno Ritorno/viene di notte viene di giorno.

SIENSIATO MANOVEA - Ahi de mi!El Progresso precipita in mare tritià come carne da polpete - oh,el se inabissa - bisognarà rifarlo - ahi,che mae, che mae,me fa mae ea man - ahi,me spaco tuto,devento mato!me verzo,me sbrego,oh!

el Siensiato Manovea diventa mano aperta:

PESSE BAUCO + El Progresso si é inabissato/e tu Siensiato dai fuori di

mato.Adio.

DEO MENEO DE L'EX SIENSIATO MANOVEA - Che note!Quanti incubi.E vialtri dei come steo?

DEO LONGO DE L'EX SIENSIATO MANOVEA - Sono completamente imatonito.Ho avuto l'incubo di vedere la fine del mondo.

DEO INDICE DE L'EX SIENSIATO MANOVEA - Anca mi:invesse semo ancora i dei dea man,bei fati penei.Che voia de pescare.Semo sul mare.Bùtemo ea lensa? Magari co na note cussì bea riussimo a ciapare el Pesse Bauco.

PESSE BAUCO - (appare e subito sparisce) Eh,Eh,eh,eh,eh,

SIRONE
FABRIANO

EPISODIO DEL'ANGEO SCORESANTE

passa l'Angeo Scoresante

MAN SINISTRA

Chi sei tu che sembri una motocicleta saidecar ma non sei?

ANGEO SCORESANTE

Non vedi che dunque sono un bianco angelo celeste?

MAN SINISTRA

Ma rumoreggi come l'umano buco di culo.

ANGEO SCORESANTE

Attento te,che ti posso far diventare sordo se ancora mi offenderai.

MAN SINISTRA

Ma non ti acorgi anche tu del rumore che esturbi?

ANGEO SCORESANTE

Man sinistra caina e malnata,meriteresti una pedata!

MAN SINISTRA

Più che te te inrabi più e scorese diventa na bufera.

Man in alto cueo in tera!

ANGEO SCORESANTE

Tagliata la testa avresti avuto nell'epoca antica!

MAN SINISTRA

E ti tagliato el cueo.

ANGEO SCORESANTE

Nefando!Nefando!

Degli angeli ascolta il canto(rumore)

Noi voliamo dall'alto dei cieli(rumore)

il nostro corpo é privo di peli(rumore con piroettta)

sesso non tiene la nostra patella

esiste forse stirpe più bella?(rumore)

MAN SINISTRA (applaude)

Che mago!Se no fusse sta pae sventoe che te tiravi me saria

messo a pianzare.Invesse te me ghe fato ridare.

Ma dove sito drio ndare?

ANGEO SCORESANTE

A dare l'anuncio dea bona novea,del rinovamento del mondo.

MAN SINISTRA

Aeora ti si un angeo importante.

ANGEO SCORESANTE

Sì,so l'angeo più ~~importante~~ novo de tuti.

MAN SINISTRA

Co sto difeto?

ANGEO SCORESANTE

Il difetto l'ho preso nella storia,a contatto con le contraddizioni.

MAN SINISTRA

Ah!E che storia?

ANGEO SCORESANTE

Nella Storia con la S maiuscola!

MAN SINISTRA

E proprio ea i te gha roto?

ANGEO SCORESANTE

In mezzo alle rovine,nel più duro zcontro,mentre facevo intravedere il mondo futuro.

MAN SINISTRA

Che porsei.Ma i gha da essare sta potetni par sbusare un angeo novo de zeca.

ANGEO SCORESANTE

Ma io sul momento non mi sono inacorto di niente.Continuavo andare avanti e quel suono mi seguiva.Ho capito che ero stato forato dalla Storia.

MAN SINISTRA

Ma se non réspiri da dove te vienla l'aria che scoresi?

ANGEO SCORESANTE

E' una corente universale.

MAN SINISTRA

Desso però qua basso ea spussa comissia a diventara massa forte.

Non te pdarissi farte metare un tapo?

ANGEO SCORESANTE

Non possumus.La nostra corporeità spirituale non terrebbe il patto,

MAN SINISTRA che dico,il tappo.

ANGEO SCORESANTE

Non posso,queste perdite d'aria mi hanno appesantito e devo volare rasoterra.

MAN SINSITRA

No te pdarissi almanco voeare più alto?

MAN SINSITRA

No te pdarissi almnaco voeare più alto?

ANGEO SCORESANTE

Non ~~posso~~ posso.Queste perdite d'aria mi hanno appesantito e devo volare rasoterra.

vola molto rasoterra,inciampa a fa un rotolone,emette una scoreggia in diminuendo,e si tace:

MAN SINSITRA

Chè 'l se gabia fato mae?Ehi!El xe svegnùo.Ghe xe 'ncora spussa ma in diminussion.Residui de prima,desso l'angeo no 'l scoresa più.

Che bestia.Che oxeo!Che decadensa dei angei!Ehi,sveja!

Che 'l sia morto?Va i angei no xe imortai?Possibie che 'l sia finio cussì,un angeo novo?Ehi,anheo scoresante,sveja!Gninte.No ghe xe gnitnte qua drento.Varda.Un fia de vestite e gninte altro. El spirito xe ndà via.Spirito,spirito!Dove sito nda?Dove sito? Steto mae?Steto mae?Vuto che ciama el pronto socorso?Gninte.Tochi de pessa.Pene.Ohi!Varda che bee pene.Che strassete.Mi qua me fasso na bea camisa e un par de braghe.Varda che bea sttofa.Cussì devento un poco angeo anca mi.Gha da essare beo voeare sora tuto,essare tuti spirito.Eco,varda che ben che ea me sta.No paro un angeo? Angeo.Sono l'angelo nuovo vestito.Eco il mio spirito invertebrato che vola sopra la tera.Aleee!

lunga scorreggia:

MAN SINSITRA

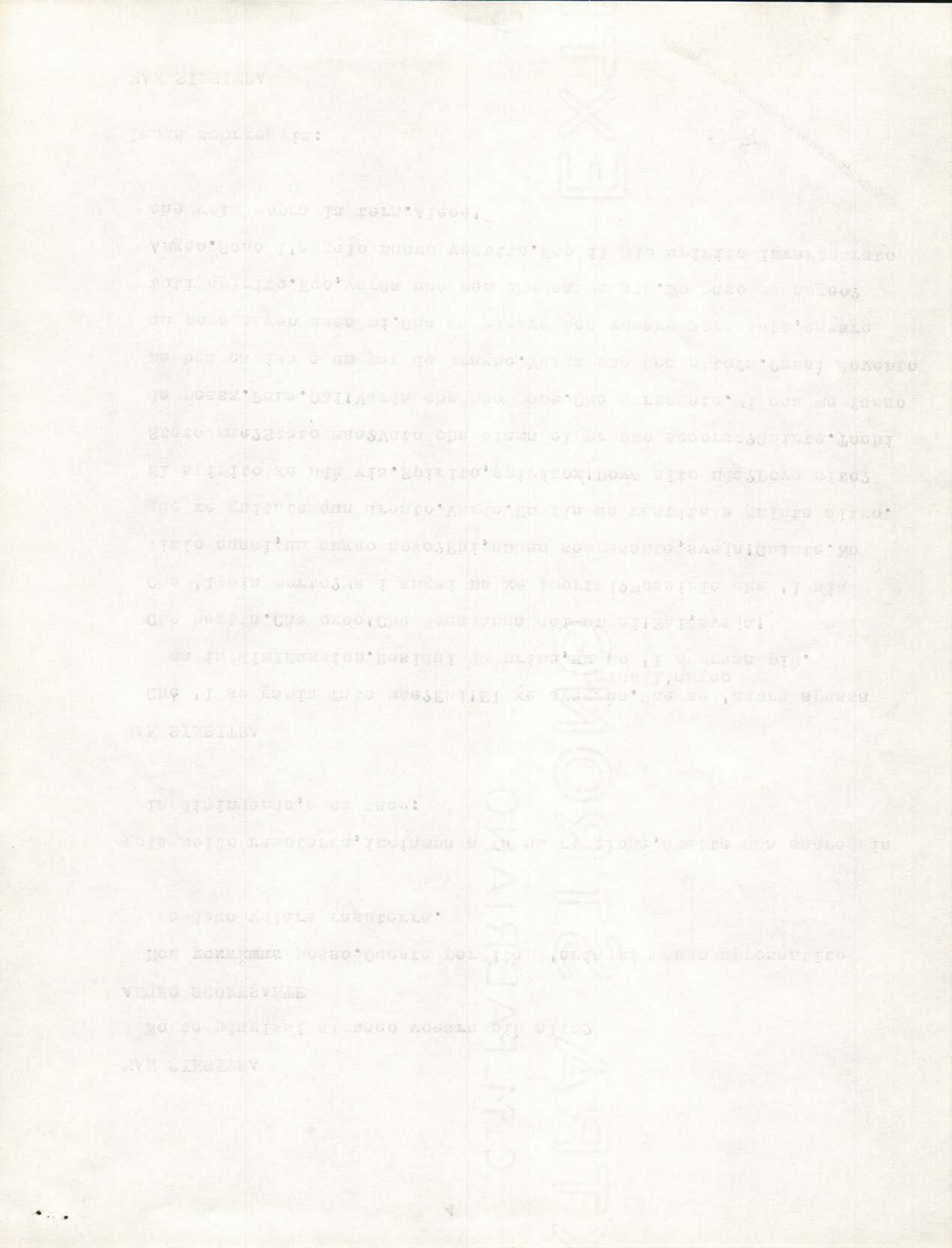

Chi xe sta?

12 ottobre 1979

FARSETTE DEL PESSE

BANCO

Tagliaborsa 1980

DUE 1. 1911

DISPUTA FRA EL SIENSIATO [redacted] MANOVEA E
'L POMPETA SOPRA I MOTI DE L'UNIVERSO

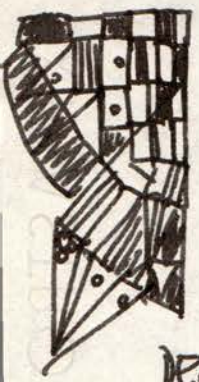

DEO GROSSO – Na volta [redacted] gente, no ghe
giera quinte. Ne mondo, ne' universo.

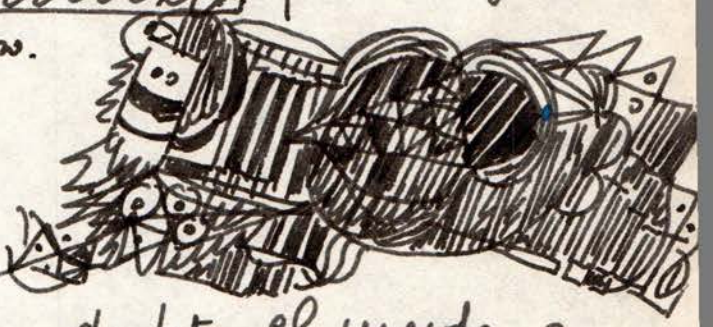

DEO MENEO – Gnanca e man?

D. Gros – Nessuno, Quinte.

DEO MENEO – E come chi xe che ghe lat el mondo e
l'universo?

DEO GROSSO – Prova de un deo meneo incapace per ~~ficcarse~~ debolezza
~~de licarte~~ e contessa de licarte parlin nel buco del cuco,
perchè cerchi di metere ai voti il tuo potente signore e
capo DEO GROSSO!

DEO MENEO – Anca vu, o potente DEO Gosso, no se ghe mai
sentio che ~~si el deo che se mete nel cuco~~ siate messo nel culo.

DEO GROSSO – Vuto sostegnere che no sarie lon de nicuente, o
nano fra i cinque dei!

DEO MENEO – Ma non sai, o ~~[illegible]~~ delle dita, che noi diti siamo
senza culo!

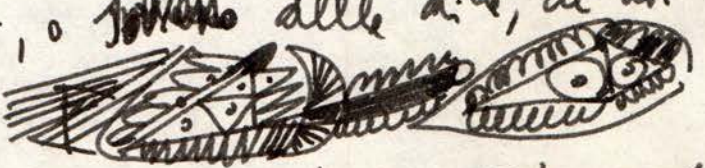

DEO GROSSO – Meglio essere senza culo che senza testa, o sucia barbe
~~che no pagna~~ che gnanca i porsei magnarà.

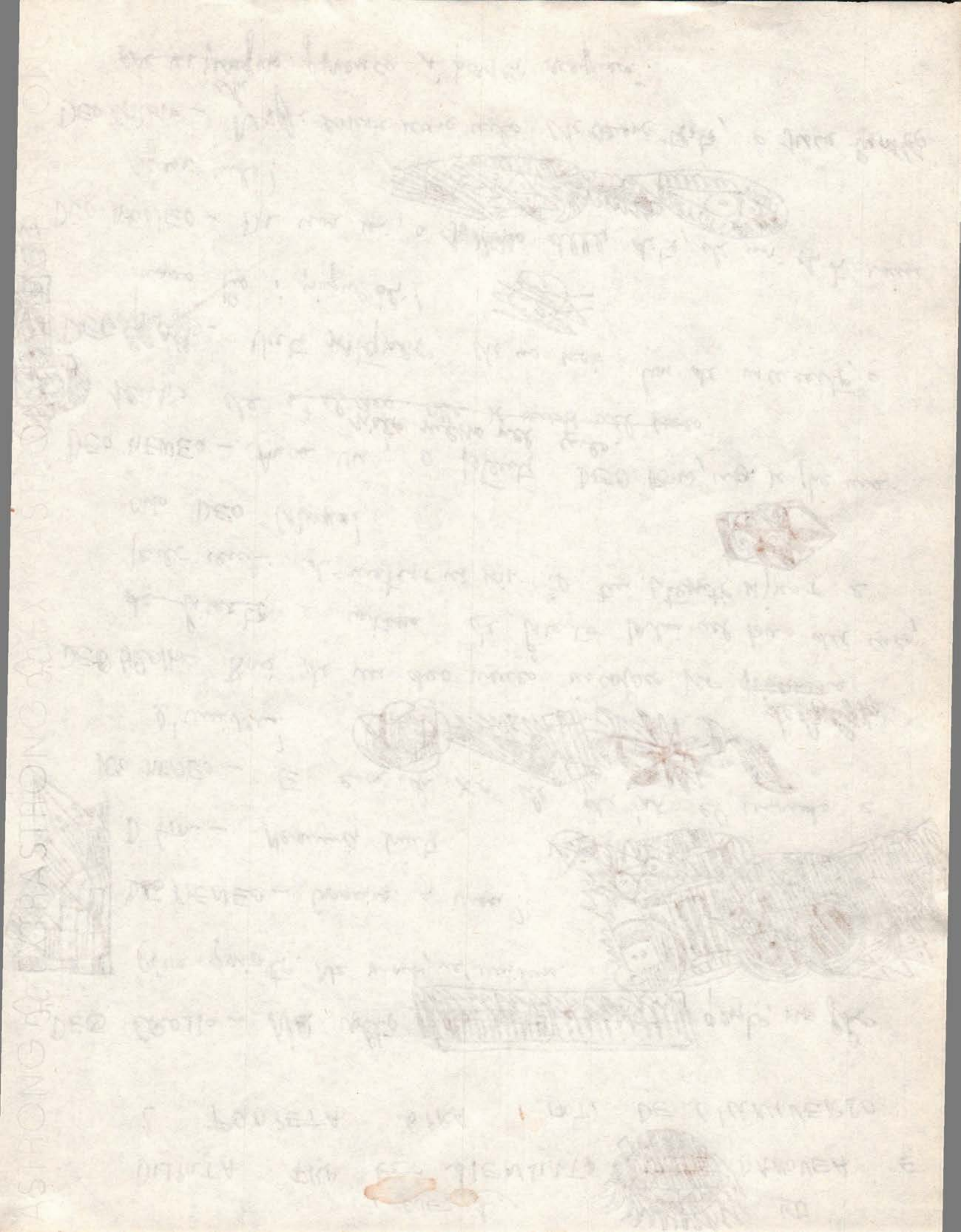

DEO MENEO — Xe Pheo essere moquà dai porsei?

DEO CRON — O nano ateoe e irrifetoso dle gerarchie. Cocì tu ni quinte? Cocì tu o no in quelle manovelle o pompette che more l'universo?

DEO M. — Mi no. No so mira el pesse banco.

Si sente un urlo.

VOCE DEL PESSE BANCO — Chi xe che nomina miano el nome del Pesse Banco? —

Meneo e Pono cominciano a tremare.

CRON — Di Nono boie senza meo, te ghe svejà el pesse banco. ~~Scampeno~~ Mi scampo. Te 'l sira el ne mequa.

Fugge.

DEO MENEO. Mi resto. Vigliaco ~~de un~~ Deo grosso.

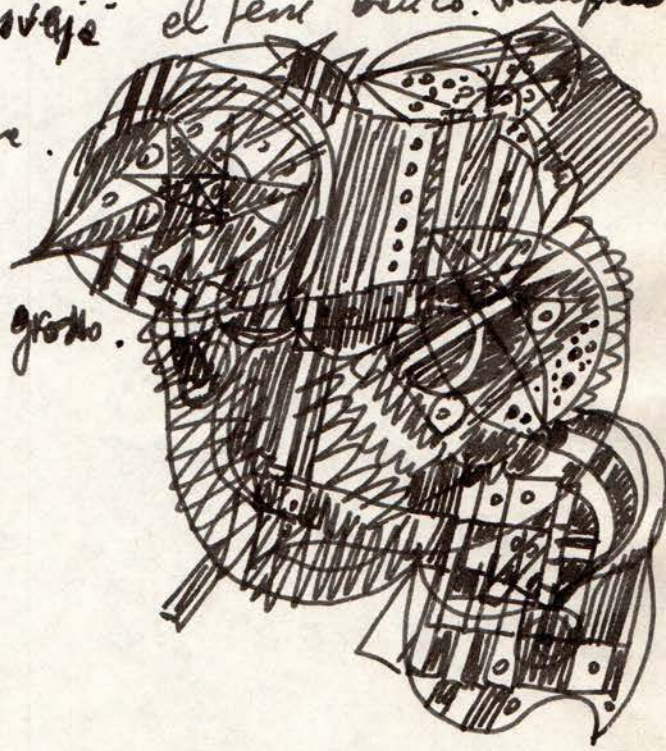

Canta per farsi coraggio.

Crina mia bello sposa
lasciati baciar —
se sarà el pesse banco
non farsi spaventar.

Per so proprio curioso. Se prima non ghe gi'era ca man, chi xe che ghe fato l'universo? No pe, per intrinseci motivi, essere sta al pesse banco, malgrado la so immane potenza.

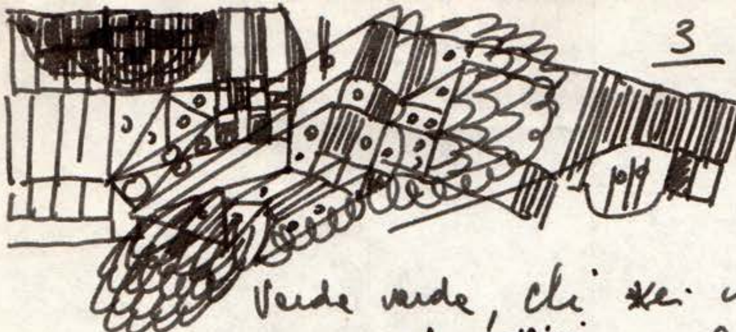

Varda varda, chi xe chi do ~~che ride~~? devien? ~~I tutti~~
Che i ne ~~castadi~~ de anarchici! Speta che me scondo. Vogio sentir queo che
i dixe.

— Cantarin i due dieniati Pompeta e Manovra.

POMPETA – El mondo e l'universo, caro dieniato Manovra, ~~xe~~ tut
Contè nel principio dea pompeta.

MAN. – Ma va'la, vecio ~~bo~~ barbagian: el mondo e l'universo
~~xe fondà suo~~ se move in quantità el fondamento
de tuto xe ea manovra, ~~del~~ cui mi l'son l'inventore.

POMPETA – Stupido e presuntuoso dieniato Manovra: co'è l'omo se non una
pompeta che respira e morsega? E una pianta? E un animal?

MAN. – ~~Porta~~ Lacrima de un pompeta: e o no l'omo una
machina? Può una machina andar ~~sen~~ senza manovra?

POMPETA – Arretrato e selvagio: non è una pompeta el strumento
~~con~~ con cui ~~fasse l'amore~~? l'umano e animale specie strisia
sbusa e fa l'amore?

MAN. – Ma se non ci metti un po' di carovanelle par dare l'avvio,
ci sarebbe la esecuzione ~~zelo~~ del pistone?

POMPETA – O stupido e mediocre Manovra: hai mai visto le piante
aver bisogno del tu ~~dot~~ meschino ingranagio?

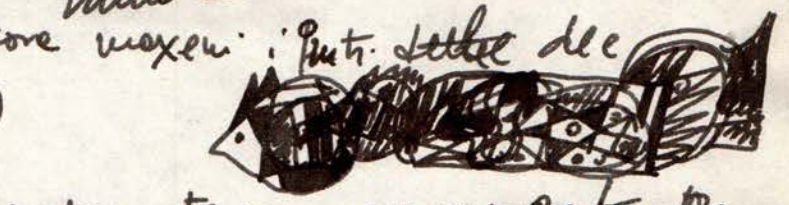

MAN.- Le fiente direttamente no. Ma ~~cosa~~ cosa maxeni i punti ~~delle~~ dee fiente, se no te ghe la manovea?

POMPETA – ~~Tuttavia~~, sono secoi che discuto con te ~~su~~ questi argomenti. Ma non sai che l'universo è percorso dal respiro, ~~ciò d~~; con detti venti ~~cosmici~~ del Spirito santo, e ~~[illegible]~~ dunque Pompeta è il tutto?

MAN.- Presuntuoso come la merda. Sei tu academico? Sei tu semiotico? Hai la Laura ~~ad~~ d'onoreme. E la libera docenza? E la specializzazione? Non sai che per dare il moto occorre il motore, e che il motore ha bisogno di manovea?

POMPETA – ~~Che tuca!~~ Esecrabile! Illuso. ~~Ma sento quante volte~~ osserva le acque del mare, l'aria del cielo. Dove ~~[illegible]~~ vedi le manovelle?

MAN.- ~~Ho te non~~ Adesso è quinto il momento de ~~[illegible]~~ ~~bel collo de manovea~~ – de Parte sapiare cosa che vol dire manovea.

Colpisce Pompeta, che si scansa.

Si sente Ahi!

Tornano su Manovea e Deo Meneo –

DEOMEN. – Ahi! Ahi che lota. O quante stece stasera.

MAN. – Chi sei tu, nano fra quanti nani io conosco. Hai visto precipitare al sienziato Pompeta?

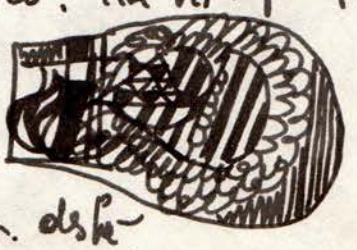

Deo Men. – Sì. El se ghe ~~disolto~~ [illegible] ~~ne l'aria~~ desfà.

MAN.- Dove sono i tochi?

DEO MEN. – Partuto.

MANOV. – E questo Pompeta vorrà sostegnere che en xe el ~~motore~~ principio de l'Universo?

Deo Meneo. – ~~Ee~~ Sì

Si sente ch'urlo del Pesse Banco.

DEO MENEO – El sì va. ~~Me scondo~~ Mi scampo. ~~Quo xe~~ El Pesse Banco xe un maquadri;

MANOV. – Non ti temo, Pesse Banco, del tuo soffio paura non ho!

Di colpo emerge el Siensiato Pompeta.

SIENSIATO POMPETA – Coldeai, ~~pesse banco, che io fosse~~ o incompetente Manovea, che io fossi el Pesse Banco sterminatore. E inverse no Pompeta, el siensiato ~~che gha elaborà~~ scopritore dea lege de Pompeta, ~~che~~ dixe:

In principium erat Pompeta.

SIENS. MANOV. – O ~~[illegible]~~ Sterminatore. Non sai, ignorante, ch'in principio c'era soltanto il Motore Imobile?

Si ode l'urlo del Pesse Banco.

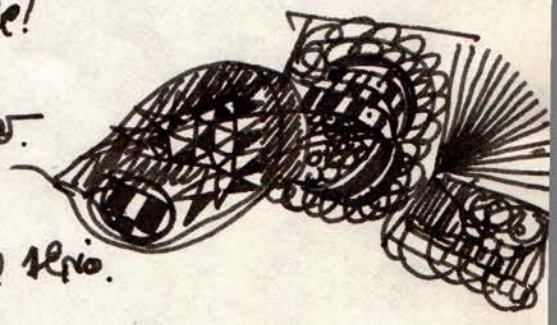

MANOV. e POMPETA – Scampemo, adesso l'è qua sul serio.

Via. Cambiare Deo Meneo

DEO MENEO – Vien fora, Deo Grosso! El Pesse Banco xe udà via.

DEO GROSSO – O boia de un ~~pesse banco~~ Deo Meneo. Sei ancora qui?

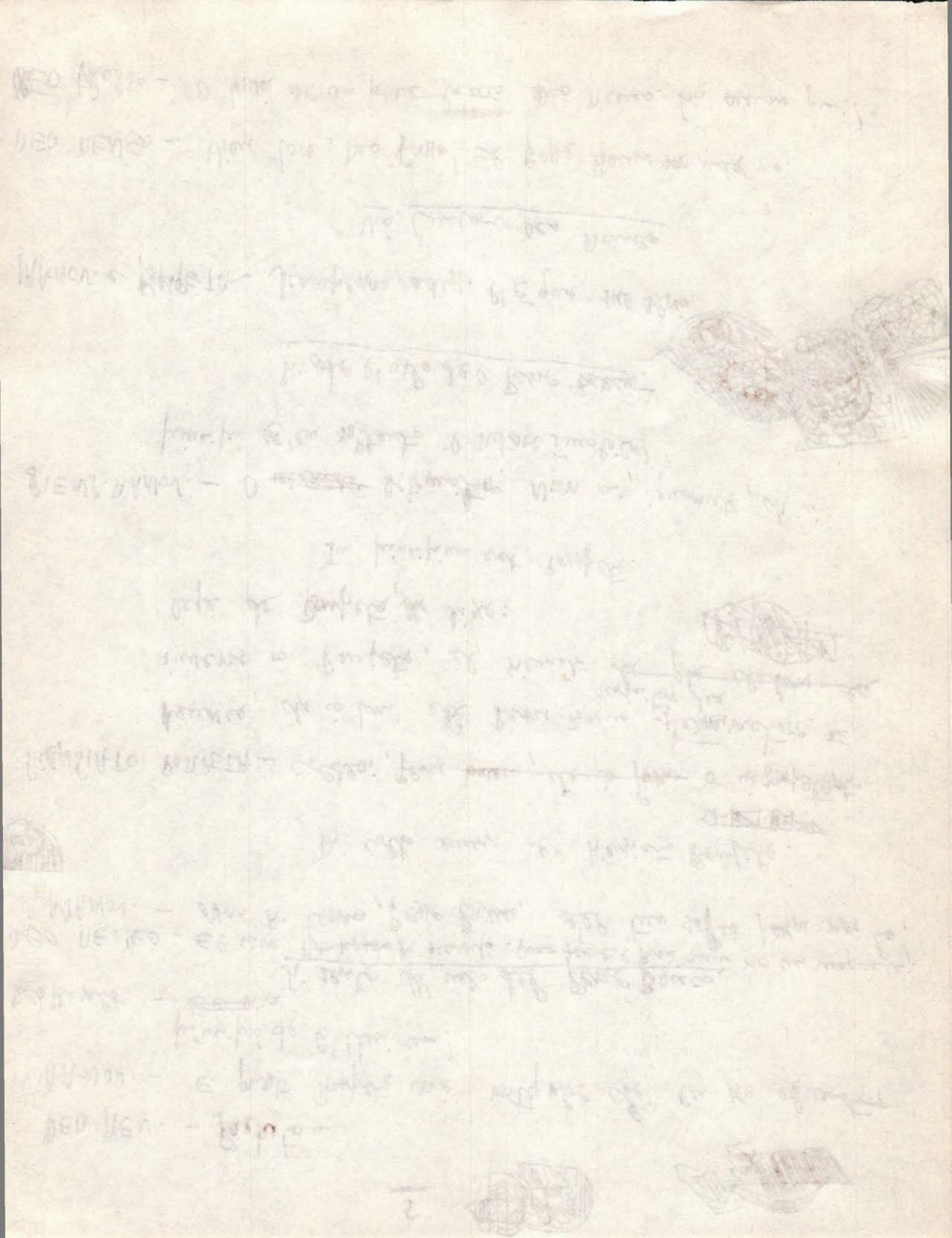

DEO MENEO – ~~Stando~~ Deo Grono, non si finirà mai di dire quanto sei stupido – sete chi che gha fato al pesse banco!

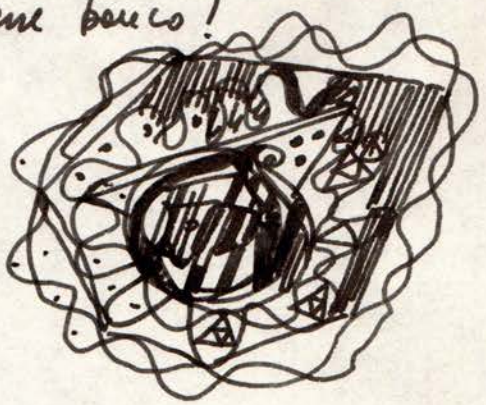

DEO GROSSO – Chi?

DEO M. – MI.

DEO G. – TI?

DEO M. – Sì.

DEO G. – OH!

DEO M. – E cussì gho fato scampare i do ~~[illegible]~~ più grandi scienziati del mondo, ~~pompeta e manovra~~ fingendo el sigo del pesse banco.

DEO G. – E a quale scopo ti hai sigato?

DEO M. – Per afermare ca me grande potenza meneica.

DEO G. – Eo gho sempre dito che non gh xe nissuni al mondo più ~~[illegible]~~ sta superbo e mona de ~~[illegible]~~ deo meneo.

Si ode l'urlo del Pesse Banco.

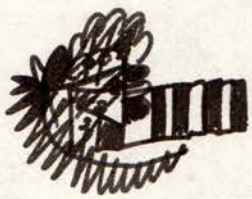

DEO GR. – Sei stato tu?

DEO M. – (Tremando) No.

DEO GR. – Dio dio, scampemo!

DEO MEN. – Scampa pure, o vile Deo Grono.

Deo Grono scampare.

Compare el PESSE BANCO.

PESSE BANCO – Come hai potuto, Deo Meneo, imitare el me ~~[illegible]~~ urlo?

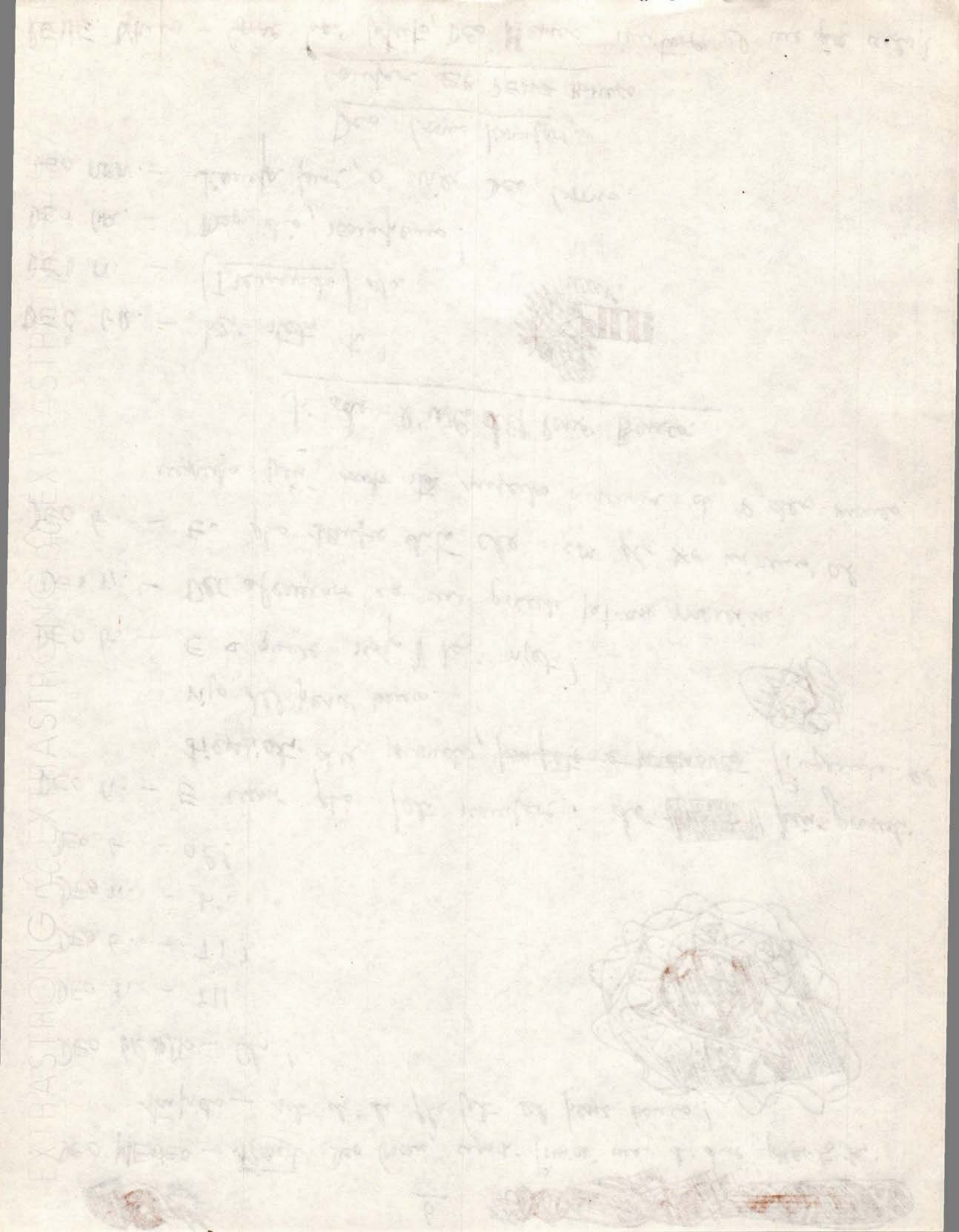

DEO M. – Con l'iscrizione, la volontà, la natura e la concentrazione.

PESSE B. – Tu sei un genio delle stelle de dei, o dito Menello.
E perciò è venuto il momento di divorarti.

DEO M. – Divorami, o Pesse Banco. Noi ho tanto desiderato
questo momento.

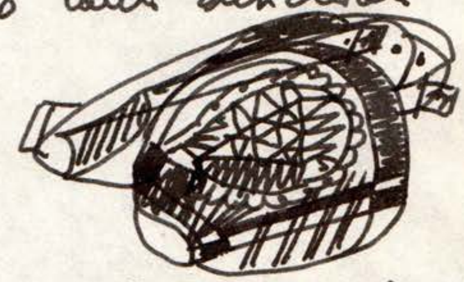

PESSE B. – Aaaaaaaaaaaaa!!

Si butta in avanti per mangiare el ~~Pesse Banco~~ DEO MENEO,
ma il DITO MENELLO gli si mette nel culo.

– Aaaaaaaaah! Boia di un dito Menello, nano e
pipistrello, scimmia, schito, cagheto e papé: ~~de ti~~
~~quinto stesso~~. el Pesse Banco xe sto vinceo.

DEO M. – Se ripete ea storia de Davide e Golia.
~~O Deo Meneo~~
Cosa pensi, o Pesse Banco:
che semo fongete (bambe) o tremorea? (mangiandolo il Pesce Banco).

PESSE B. – No se capisse più gnente.
Noi pensavamo una storia del treato,
che il pesse Banco da magna deo meneo
restasse vincente.

D'ora innanzi state attenti:
tutti i diti sono potenti.
Chiunque fongete de ne tremorea / del Pesse Banco ea storia xe bee.

Arlechin va soto

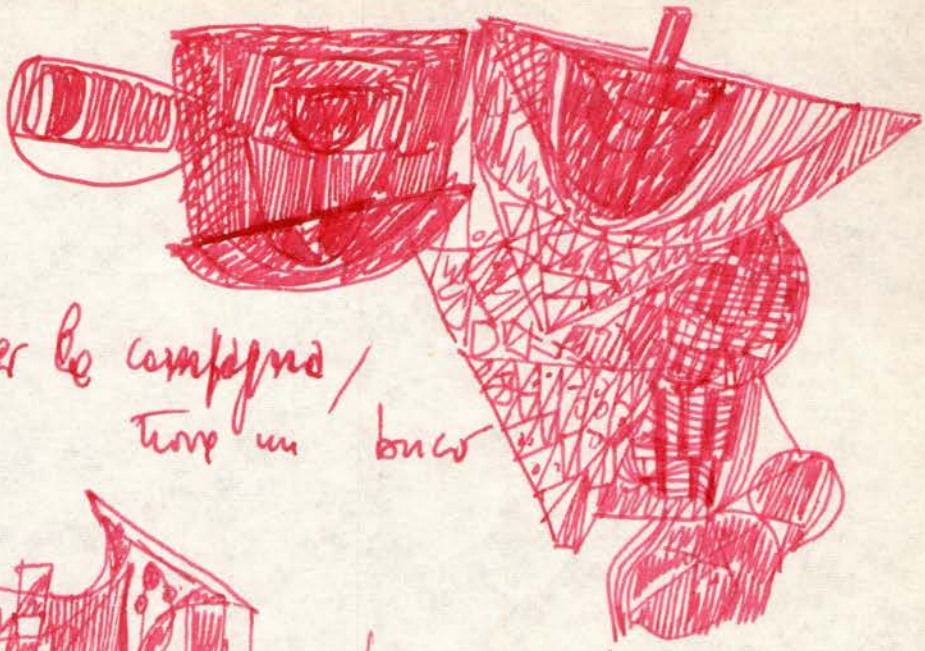

Arl. va per la campagna / trova un buco

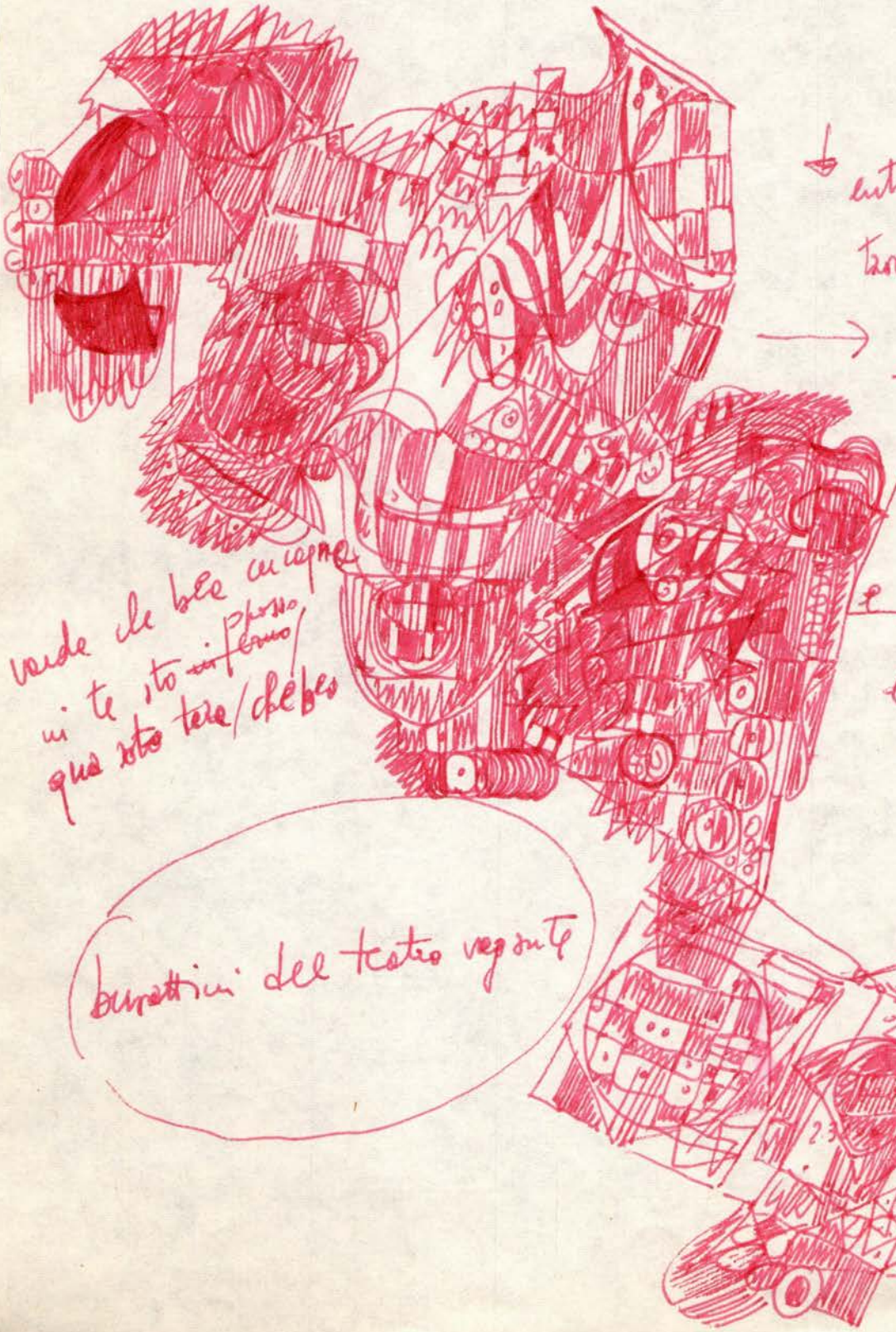

entra sotto / trova il paese di Cuccagna

e li bere Toni Tonet. Ciami ea Gaetana

e li riporta sopra tera

e porta sopra tera el Pesse banco

varde che bea cucagna
ni te sto ~~in~~ fermo / posso
qua soto tera / che bea

burattini del teatro vagante

I° parte.

Arlechin, Batocio, Gaeto,

va in vari posti

e 'l cato ea compagnia –

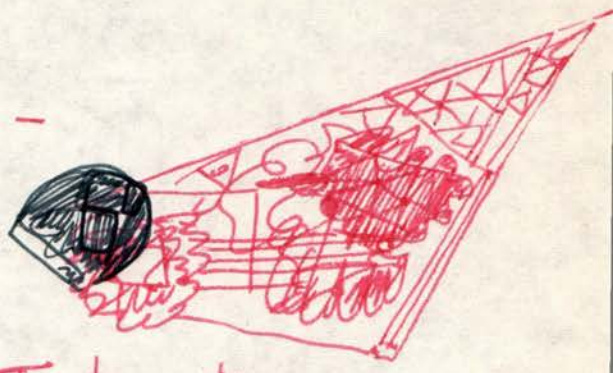

I°: p.to nel pozzo,

~~el cato Tonin Tonetti, cativo~~

el cato piccolo e

cacandose basso,

el pesse banco

El va para campagna, ~~col lenso~~

el trova un posto

monologo de Arlechin

– el entra nel posto

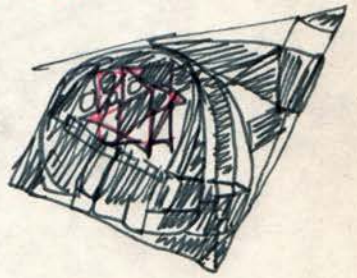

Dopo la discesa →

dopo l'attrav. del pase di Cuccagna →

arriva del pesse banco →

A. Coppa xe che te fe qua?

P.B. Spetto che i me ciape?

1 Passeggiata / Fame perpetua /

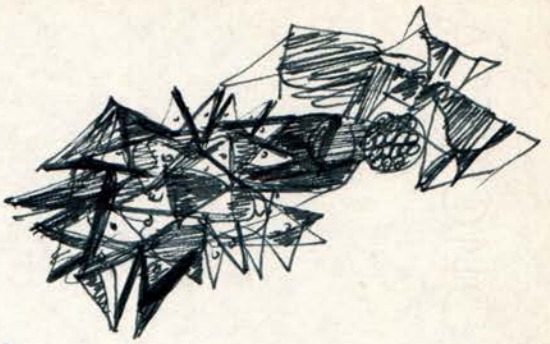

anche se mangio
la fame come prima

Magnà gho, i tempi xe cambiè.
Ora gho fame compo na volta.
Ori, Arlechin Bratecin
vibro de na pamba
soto de un ocio

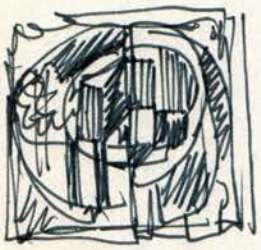

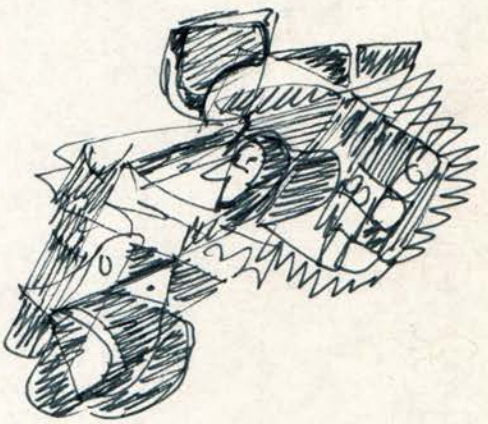

— Ehi, ghe xe ni sumi?
che i sia tuti morti?
Che sia resta soco?
Umanità, ~~sito tuta~~ dove sito?
che ghe sia xe, ta l'Apocalisse,
e mi no me so incorto de quinte?
Epure gho 'ncora fame.
Ehi, Zento?
Vardo che bel pra.
Che bei fioreti, erbe, maghite.
El pare fato del me vestito

Apocalisse

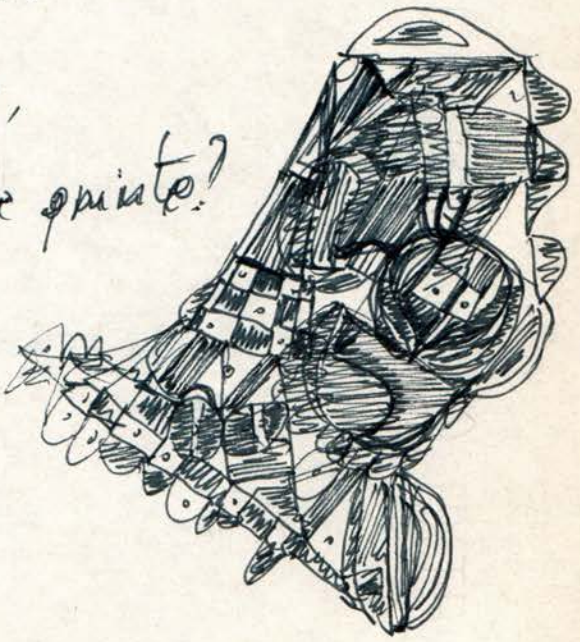

Vestito

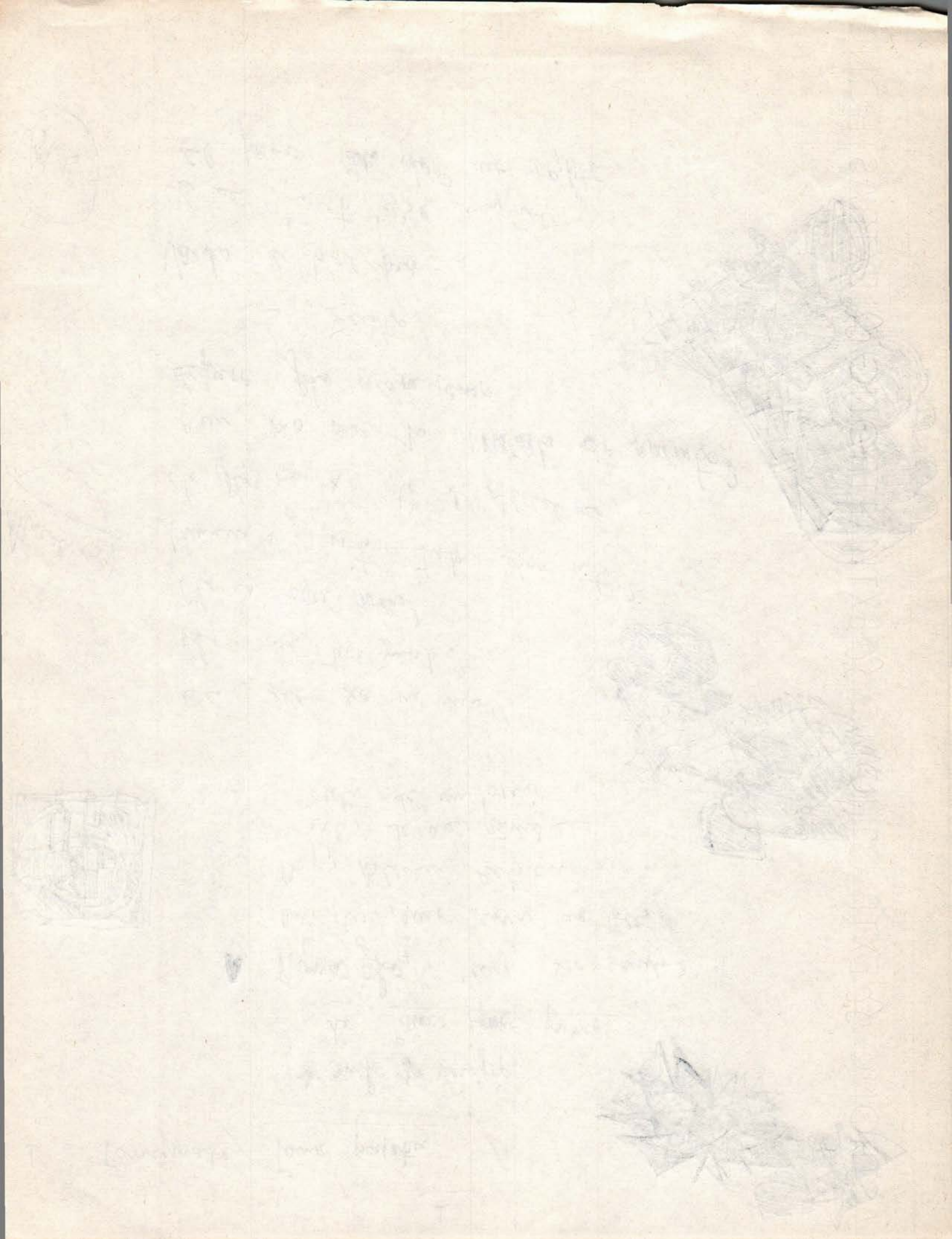

— BUCO → sto buco no finisse mai —
rivarai da stalta parte del mondo?
~~e all'inferno!~~
oh! semo rivai

1. BUCO

cade giù

2. PAESE DE CUCAGNA

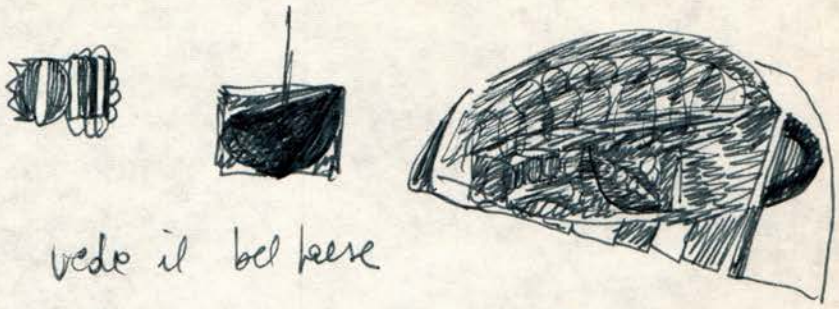

vede il bel paese

che sipia riva al paese de Cucagna,
dove chi meno lavora più guadagna!

3. Chi sei tu pesse che te ne stai le Perno ~~[illegible]~~ con
una lanza da mona!

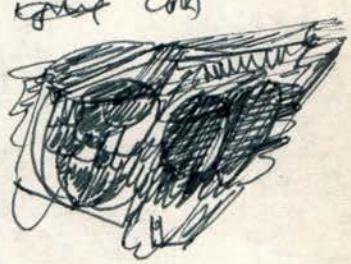

P.B. Io sono el ~~[illegible]~~ famoso pesse pauco.
A. Tuti me cerca ma no i conosse il truco
P.A. Cosa xe che te fa qua?
P.B. Spetta che i me ciapa.
A. E ~~qual~~ quale xeo ~~è~~ il truco?
P.B. El primo truco xe che bisogna trovarme
A. E questo ~~[illegible]~~ ~~[illegible]~~ so. interogarme
P.B. El secondo truco xe che bisogna ~~[illegible]~~
A. E questo eo so.
P.B. El terzo truco xe che bisogna ciaparme.
A. Ma xe questo che no so.
P.B. E come no ~~[illegible]~~ xe quinte da lare,
anche nissuno mai xe riuscio a ciaparme.
so un pesse de tera. ~~mi~~

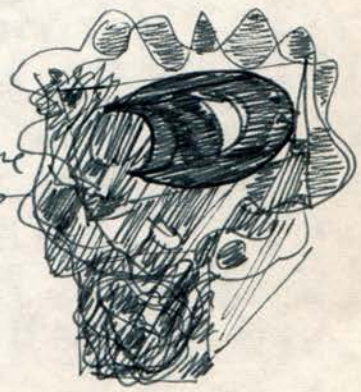

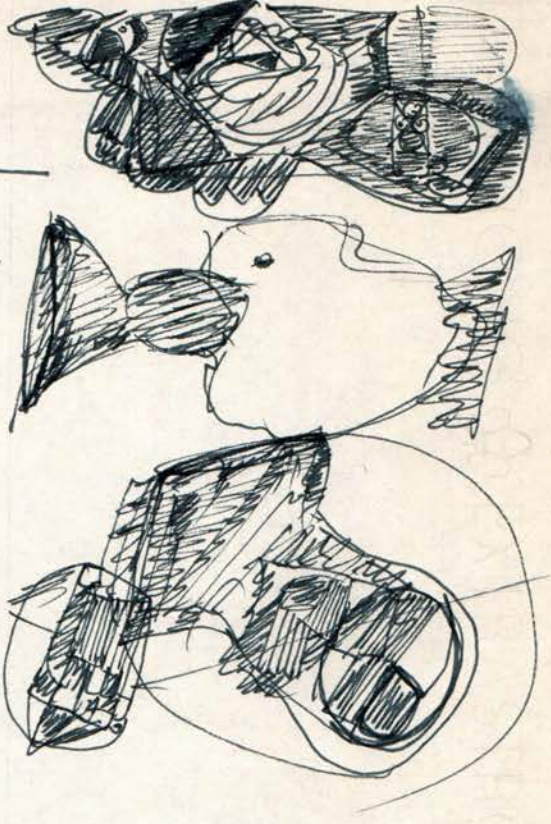

— Arlechin ciapa el pesse banco —
coca testa

(nella testa del pesce)
— A. — Te si proprio banco, pesse!

P.B. Mugugna. Gramelot.

A Ndemo su in tera → →

Gromiele. Arlechino Batocio Lanuno Chiolot
per la prima volta nella storia
el Pesse Banco.
Il mostro sarà mostrato in piazza.
Arlechino Batocio verrà colpito
una derivazione mostruosa
e ci vistrà del pesse banco
entra nella storia.

A. Adesso gente che sono stato nel gromiele
sono entrato nella storia.
Se Glo ciapa el pesse banco:
non i pol più dimme che so mona, banco, sioco —
Trovè cialtri, che si intelligenti, a ciapare el pesse banco

Arriva un pesce!

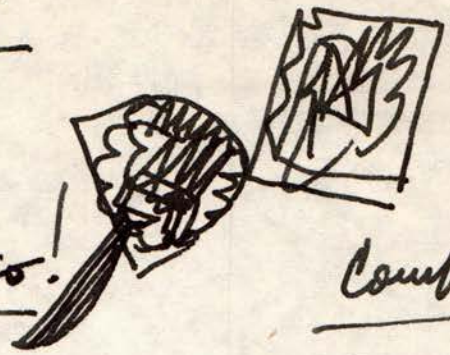

Arriva el pesse banco!

Comparsi. La lampa

e nasce Arlecchino

davanti a Toni Toneti. – Varda varda, el pesse banco!

e Giani – Scé. Xe qua 'l pesse più famoso del mond.

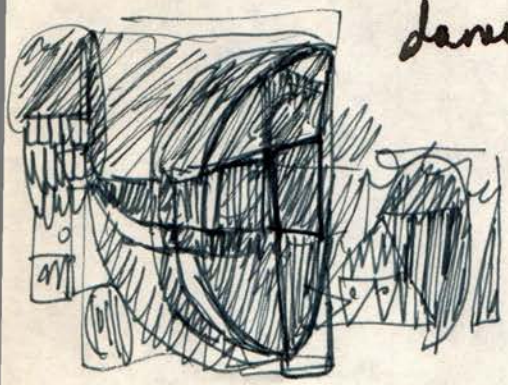

Toni. Cossa xè che 'l fa in ~~pesse~~ boca.

Cicili. Fiori, Erbe.

Toni e Giani – Tira!

El Xè Arlechin, le nostre fiadeo!

~~Elin~~ El Xé Arlechin

Se Semo na un

Chi si ete! Fiori. Hanno una testa, E un culo.

Arl. Scuro. Son io. Arlechi batici. vibo de na pausa sot de un ocio –

E Lo portati nelle tera il pesse più famoso e imprendibile del mondo!

Arlechino finisce in bocca al mostro → e viene ceduto un mazzo di erbe e fiori → Magnemo – dixe Toni e Giani: insaccato/ radicio/ aio/ pevarli/ ceoe

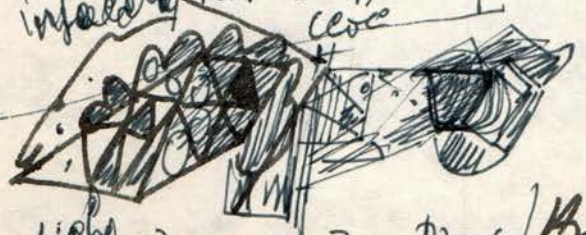

Arlechin – sigha → e lo tirano fuori dal Pesse Banco/ Arlechin salvato dal Mostro → – No – dice Arl. non avevate capito che ho ~~lasci~~ catturato El Pesse Banco? Banchi vialtri//

Arlechin va sotto

Arlechin va basso / el

el trono el pase de cucagna
co Toni tonetti e Giani

e va in alto

elseo dea cucagna

ARLECHIN -

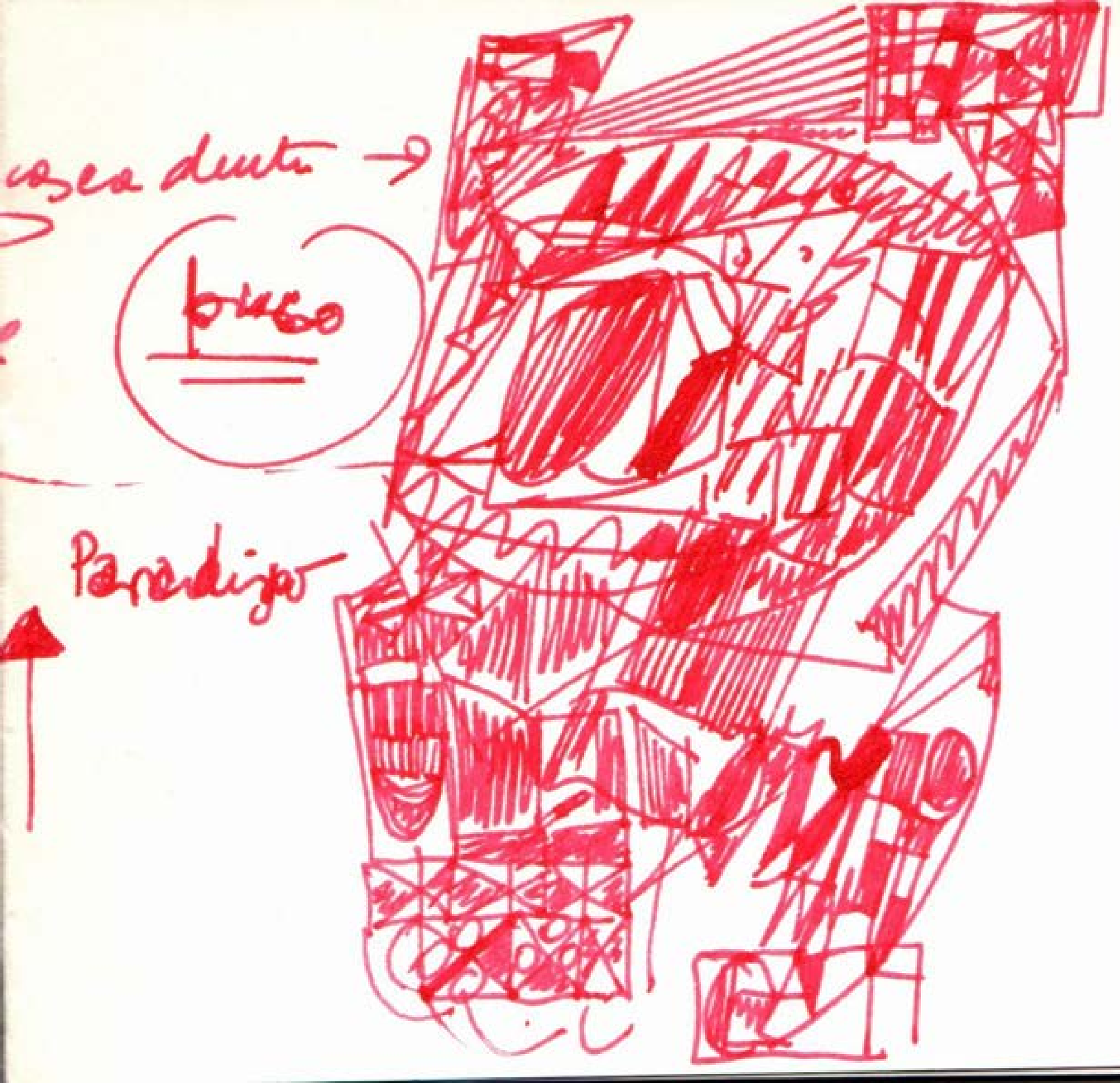
buco
Paradigm